年中無休刊（日曜日祭日翌日休刊） 大正七年四月八日 THE KEIJO NIPPO （明治三十九年八月三十日第三種郵便物認可） 第三千七百八十六號（一）

京城日報

四月七日夕刊
（朝夕刊を併せて八頁）

本紙定價 ▲一部金二錢五厘▲一ヶ月金五十五錢▲郵稅一ヶ月金十五錢▲郵送に限り前金▲三ヶ月分金二圓▲六ヶ月分金四圓▲郵券代用は二割增

廣告料金 ▲五號十五字詰一行八十錢▲二號七字詰一行一圓六十錢▲三號十一字詰一行一圓四十錢▲四號十三字詰一行一圓二十錢▲六號廿字詰八十錢

發行兼編輯人 奧田直毅
印刷人 小川三之介

發行所 京城太平通一丁目 京城日報社 電話番號（編輯用一二一四番 營業用三四五番 一六六番）振替貯金口座京城三〇〇番

○米東露に勢力扶植

鑛山其他の利權を獲得す

米國は巧に過激派と結び著々鑛山其他の利權を獲得し驚く可き勢力を東露方面に扶植しつゝあり現に此度過激派より米國は貨車八千機關車四千軌條三十五萬布度の註文を得たりと傳へらる（長春特電）

○獨軍芬蘭に上陸

獨逸公報に曰く「獨軍は芬蘭政府と協定の後同地に上陸せり」と（倫敦電報）

▲ストックホルム來電獨軍四萬は砲三百門機關銃裝甲車二萬を以て芬蘭ハンゴウに上陸せりとの報あり（倫敦電報）

○獨逸公債引受申込

獨逸銀行團は露西亞政府に對し北部及び西伯利亞鐵道の收入を擔保として十億留の公債引受を申込めりと（倫敦電報）

○露司令官艦艇爆破

獨運送船隊ハンゴウに上陸抗議

獨運送船隊ハンゴウに上陸するやバルチック艦隊司令官は使節を獨逸艦隊司令官に送り來港の目的を明にせんことを請ひ且つ露國艦隊の安全を保證せるブレスト、レトウスク條約に反する旨抗議せり、尙ハンゴウに冬營せる數隻の露國軍艦及び四隻の潜航艇の司令官は獨逸の捕獲を避けん爲め其艦艇を爆破せり（倫敦電報）

○西部戰線戰鬪猛烈

獨大軍を率ゐて攻擊開始

四日發佛國公報に曰く四日朝モンデヂエル北方にて戰鬪再び猛烈に開始され今猶繼續中なり敵は又クリヅエスネスよりアミアン、ロウエ街道の北方に到る十五粁の戰線に大軍を以て攻擊を開始せしが敵は總ての犠牲を拂ひても戰線を擊破すべき決心を有し居れり（倫敦電報）

○伊太利食糧品缺乏

最近伊太利より還りし同國駐在大使館井上書記生の談に據れば伊太利の食糧品缺乏は實に想像以上なりと（大阪特電）

○給炭噸數

滿鐵對朝鮮

滿鐵對朝鮮地方給炭は運搬法を改め一噸に就き一圓乃至三圓の低減を爲す事に決定せり會社にては朝鮮需要炭總額を四十三萬噸とし內三十五萬噸は鐵道輸送として安東縣渡しとなすべく更に仁川渡し三萬噸外開平炭二萬噸釜山渡內地炭三萬噸にして鮮鐵用炭二十五萬噸も此中に含めり此結果以上にて二圓五十錢京城にて一圓五十錢の低減を示せり南下するに從ひ低減率少く釜山に於ては從前と變り無し此他瓦斯電氣水道病院其他公共的事業及び諸工場に對しては夫々便宜を圖る害なり（大連特電）

○戰時資力狀態

面目全く一新

世界大戰爭勃發後我が國の資金狀態は全く其面目を一新せるが試みに東京交換所の調査せる戰時金融關係諸事情に關する統計を示せば左の如し（東京△增）

	最近の計數（千圓）	歐洲開戰當時に比較（同上）	割合（割分厘）
手形交換高	三一七三四五二九	△二一四六五三三二	二、〇九〇
銀行預金	二九四六一一八	△一八七八三五一	一、七六〇
同貸出金	二五一五六〇〇	△一四四四三〇	一、三四八
同手許在高	二二一九二四	△一一七四六七	一、一二四
日本銀行預金	六四六九〇六	△五二〇四八二	四、一一七
同貸出金	二四〇八七五	△一六四七六二	二、二八一
郵便貯金	四三一五九六	△二三〇八二二	一、一五〇
貨幣流通高	二三四二二八	△六一二五五	三五四
兌換券發行高	六九八九六一	△三六七九二六	一、一一一
東京物價指數	二三六	△一一〇	八七八
正貨現在高	一〇六四〇〇〇	△七一一〇〇〇	二、〇一四
貨物輸出高	一六〇三〇〇五	△一〇一一九〇三	一、七一二
同輸入高	一〇三五八一一	△四四〇〇七五	七三九
自三年八月至七年二月輸出超高	一六三七八七	—	—
金銀輸出高	一五三七三六	△一二四〇八六	四、一八五
同輸入高	三九二二二四	△三八三一一七	二、〇六八
自三年八月至七年二月入超高	二八〇五五八	—	—
國債現在高	二七〇〇六七三	△一三一四五五	五一
銀行會社計畫資本	一五六二五三〇	△一三一一七三三	五、二三〇
自三年八月至七年二月月累計	二九八一〇二	—	—

◎米國と東淸鐵

整理協定か

在哈爾賓米國鐵道隊は今回東淸鐵道長官ホルワット將軍との間に東淸鐵道に限り指導の爲め隊員を任命するの協定成立したりとの情報ありたるが元來米國は先にルート氏をして訪露せしめし際同氏と露國遞信省との間に西伯利亞鐵道に付き何等かの交涉を爲す所あり交涉の內容は明瞭ならず一說には米國は西鐵道全部の管理權を得たりとの說もありしも管理權獲得說は稍々疑はしく前後の事情より推せば單に米國は此交涉により該鐵道の整理に付き何等かの協定を爲したるもの〻如し此結果米國はルート氏に次ぎ鐵道技術家スチーヴンス氏を隊長とし二百餘名の技術員より成る鐵道隊員を哈爾賓に派遣したるも其後露國のケレンスキー政府倒れたる爲め該協定も自然實行不可能となり鐵道隊員の多くは歸米し前記スチーヴンス氏等も一時我長崎まで引返したるも其後再び哈爾賓に赴き現在に及べるが今回ホルワット將軍との間に此協定を爲したるものならんと推せらる指導云々とあるは恐らく鐵道の整理の意味なるべく而して鐵道の整理は多分ポグラニイチナヤと滿洲里間なるべく任用さるべき技術員數は現在スチ氏の下にある二三十名ならんと思はる

露國近狀

▲露、ウ國境 ウクライナ國境制定に關する三月二十六日附勞農政府の要求に對し獨逸は露國と中央同盟側との間に締結せられたる通り露國とウクライナとの講和條約を以て決定せらるべきものなること獨逸政府は中央ラダの聲明に基きヴオルヒニア、ポロリア、ケルソン、タウリダ、クリミアを除くキエフ、ポルレソワ、チエルニゴフ、エカテリノスラヴ、カルコフの九縣をウクライナ領域と認めたる事及び中央同盟側とウクライナとの條約に依りコールム縣の一部もウクライナに屬する事を回答し來れり

▲芬蘭革命援助 三月二十九日ヂノヴヰエフ、『ペトログラード、コミユーン』政府總理はペトログラードに開催せられたる赤軍會議に於て獨逸が勞農政府に對し何故に芬蘭の革命派に援助を與へつゝあるかを質問し來れることを報じ露國は芬蘭の革命派に援助を與ふるを止むるものにあらざるを以て獨逸は戰鬪を再びするに至るやも計られずと述べ激勵せりと

▲西部大戰批評 英佛方面に於ける獨逸軍の攻擊は熾に報道說明せらる評論としては過激派新聞は英佛及び獨逸帝國主義者の爲めに其の勞働者階級が犠牲となるを述べ反對派新聞はレーニンが講和を締結し獨逸に社會主義の發達するを待つ間に獨逸のプロレタリアートは兵器彈藥其他を準備し英佛軍の攻擊を開始せりと論ずるもあり

▲芬蘭赤白兩軍 芬蘭に於ては依然タムメルスホルス附近に於て赤白兩軍衝突戰鬪を繼續中ウイリプラ地方に於ては白軍優勢なりと

▲高架索方面 高架索、土耳其軍はバツームへの進行を中止せるもエルゼルム及びカルス地方には前進しつゝあるもの〻如し又南高架索は獨立を宣言し土耳其と講和すと過激派政府は之に對し在チフリス南高架索政府議長チヘイゼに宛て抗議せりと、獨逸羅馬尼間にブカレスト講和條約結ばれ羅馬尼はベツサラビアを得て他の方面の損害を補ふと

▲南部獨墺軍 南部に於ける獨墺軍はポルタワ附近コノトプに進めりポルタワ、クレメンチユツク間の聯絡を絕たんとす又獨軍斥候はドロデバ驛よりリルスク市方面に進み同市より十八露里の地點に現はれたりとブリアンスク占領說は事實ならずと彼等はウクライナ軍を援助すと云ふオデッサ及びクリミアをも包含せしめんとするもの〻如し

▲勞働者の騷動 オデツサ、ヘルソン及びニコラエフは過激派に於て回復せりと云ふも疑はれ同地方に於て勞働者の騷擾ありしと

▲ト氏の計畫 トロツキー氏は除隊兵士の武器持歸りを嚴禁せり同人は相變らず赤隊の組織に熱中し舊時代の軍事專門家及び士官を招き自覺的民主々義の軍事抵抗を主張し居れり新聞紙中には過激派は破壞時代を去り建設時代に入り政策は右に向ふと批評するもあり（莫斯科電）

◎烏蘇里防備

綏芬河の露國武官カロミケフは過激派の來襲に備ふる爲め烏蘇里一帶に於けるコサック兵を召集して目下防備に怠りなしと（哈爾賓）

◎寬甸の石綿

從來奉天省寬甸縣下に於て採掘せられつゝある石綿鑛は同縣牛毛嶺の北約三十支里なる西大坡及び小葫子の二箇所にして大正六年六月より十月までに約一萬二千斤を採掘し安東經由神戶へ輸出せり同鑛床は蛇紋岩中にあり長さ四、五分より一二寸にて品位は所謂溫石綿と同種にして關東州和尙屯產に比し優良なりといふ神戶に於る取引價段は一封度三十錢なりと（奉天）

◎蠶種の保護

一般蠶業者の注意

從來春蠶の飼育は自然的に桑の發芽と相俟つて開始せらるゝを例とせるが本年も既に追々其期に向ひ各蠶業家共既に蠶種の配布を受くゝあるが右に就き某當局者の談を聞くに總て蠶種は催靑法飼育法の如何に依て其結果に大影響を及ぼすは言を要せざる處なるも催靑前即ち未だ胚子として卵の中に在る間の保護法の良否も大に關係を有するものなり殊に春蠶にありては稍溫暖に入り不時に寒氣の來襲すること屢々あるを以て斯かる際に保護法其の宜敷を得ざれば暖氣加はるに遲れて折角催靑に近きつゝある胚子が急に寒氣に遭ふ爲め一時に其の發作を中止する事あり斯の如きは其の發育上大に惡結果を來す事は言ふ迄もなく尙又一時に暖氣加はりし爲め未だ催靑すべき時期に達せざる胚子が突然催靑を始むる事なきもあれば一般蠶業者は蠶種の保護に注意し可成溫度の激變せぬ樣心掛け肝要なるが今其の保護法として二三の注意事項を示せば左の如し

一、容器に納めたる蠶種は必ず其の蠶種と同大の空隙を有し卵面の密著を防止するの方法を講ずること

二、蠶種の保護は可成涼冷にして溫度の變動なき場所を選び特に不時の寒氣に遭遇せしめざる樣注意すること

三、涼冷なる場所に保護せる蠶種と雖も其の容器は密封し且つ蠶種を密著せる場合は自然に發熱し催靑さるゝものなるを以て第一項の注意を怠らざると同時に容器の堆積重疊を避くること

四、蠶種保護の場所は必ず寒暖計を備へ最高最低の氣溫を觀測すること（大邱支局）

○南北妥協手段協議

部分的妥協を便とす

四日徐世昌氏邸に於ける宴會後徐世昌、段祺瑞、梁士詒、段芝貴の四氏は時局解決方法に就き協議せるが其の內容を聞くに南方派は各自の立場異なる爲め從つて其主張も相違し一致を見る事困難なれば一方に妥協を圖ると共に他方萬一に備ふる爲め軍事行動を繼續し若し南方派中に北方の誠意を了解するもの出で來り意志の疏通成らば其者と妥協を爲し然る可き地位を與ふる事とし必ずしも南方派全體との妥協を固守せず部分的に妥協する方針にて好結果を來さんとて略其手段を執るに決せる模樣なり（北京特電）

○梁士詒氏妥協意見

梁士詒氏は南北妥協に關し未だ具體的意見を發表せざるも段祺瑞始め有力者に對し現下の情勢にては今直に妥協交涉に入る能はざる可きも大體は南方の面目を保ち且つ人材をも登庸する事を基礎として妥協に進む可しとの意見を述べたりと（北京特電）

◎分隊敷地寄附

大邱旅團設置期成會にては客臘十二日附を以て大邱前町二十三番地所有元京城衞戍病院大邱分院敷地跡の坪百三十七坪代價九百五十九圓を大邱憲兵分隊敷地として寄附方申請中の處四月五日附を以て右承認の旨指令ありたり因に大邱憲兵分隊にては錦町なる元步兵第四十旅團司令部の建物を其儘前記前町に移し分隊は之に移轉する害なるが尙現今の分隊は倉庫と爲す由なり（大邱）

◎橫斷航路と郵便物

橫斷航路の定期開航と同時に元山方面より裏日本方面に對する郵便物は今後出來得る限り本便を利用して速達の方法を講せらるゝ事となるべく之が手初めとして四日の初航には石川、富山、福井、新潟の各縣行普通通常郵便一囊（約五百通）を元山局より差立てたりと

◎全北輕鐵好成績

全北輕便鐵道は沿線地方の發展に伴ひ貨客漸次增加し成績良好なるが開業以來は貨客の激增著しきものあり三月下旬の如きは哩當十七圓二十六錢六厘の收入を示し之れを昨年同期の收入哩當十圓內外に比較して如何に其好成績なるかを知る可きなり（全北特電）

人事消息

三宅寬三郎氏（神戶三井物產船舶部員）七日朝入京朝鮮ホテルへ

吉賀慶太郎氏（元山商業會社長）七日夜入京南尾旅館へ

臥床閑話

病鯨洋

○既に廿日に垂さする病床に、調臥と横臥とを以て、不安と而して不愉快なる日を送り來りし予も、今日より、僅に、僅に短距離の運動を許されたり。健康にして、自由を拘束せられたるものが、乙れ位の運動をだに、許さるれば、則に、早魚の水を得たる、心地せんも、予は此の運動を以て、大に不安を禁せざる也。何となれば、此の運動が、病勢の屆不屈の試驗なれば也。病氣の人間をして、臆病ならしむるは、恐らく何人も同じなるべし。

○未だ肌冷たく、晨に降霜を見外套を用ひたる時、病床の人となつて、呻吟十八日、偶々今朝寢臺を扶けられて、廊下に出れば、庭の李花、朱唇將に綻びんとす。何時の間にか、春は既に來りけむ。病ろ身には、殊更ら愉快に感じぬ。

○氷嚢を額にして、無限の日を送る。春雨窓外に、蕭々たるの時、四邊寂として、頭上の電燈光淋しく、隣室の患者の、夢に魘されてか、時々苦し氣なる歎息を漏らすを聞く夜、誰か萬感を湧起せざらんや。眠らんと努めば、神經益々冴わて、枕頭のセコンドの音、跫く耳底に響き、我吐く息も惱し。殊に十數年來、一滴、一粒の醫藥だに口にせざりし、予に於てをや。

○病を慰めよとて、友へより佛蘭西革命史を送り來る。佛國革命史は、平生予が最も好んで、愛讀措かざる歷史の一也。執閱仰いで之を見る適々思ひ合さるゝは露國の革命也。佛國革命は、歐洲大戰亂の原因をなし、露國の革命は、世界大戰亂の結果たる點に於て、一層面白き興味の、湧起すると共に、歷史は繰返すてふ言葉が、其半面の眞理なるを、思はずんば非ざる也。

○佛露兩國革命に就ては、互に似否の點多きも、特に朴直なりしルイ十六世が、皇后マリー、アントネットの爲に、少からず王室の威信を損したるは、露帝の溫和なるに乘じ、皇后アレクサンドラ、フエオドロヴナが、好んで宮中の風儀を紊したるに類似せり。而々遂に、帝室の尊嚴はもとより、其權威をも喪失し、はては國民より侮蔑の府となりたるは、洵に兩帝倫の好對照に非ずや。

女子の本分

▲生活費を節約せんとせば
▲速に料理を研究せられよ

女子の本分は婦道を修め、家事に專らなるにあり。茶の湯、生花、音樂等の如きは、趣味を向上せしむるに必要ならんも更に肝要なるは、家庭料理を研究し、禮儀作法を習得するにあり。女子にして此の心得無くば「如何に趣味の向上に努むるも、遂に實務的婦人たる能はずして女子の本分を盡し難かるべし。殊に食料品の高價を示しつゝある今日、眞に合理的の安價生活を實行して生活費の節約を計るには、是非共料理を研究せざる可からず。然らば如何にせば最も容易に料理に熟通し、禮儀作法を習得し得るやと云ふに

■板垣伯爵夫人 は此の點に留意し、夙に東京割烹講習會を設立し、同所より「家庭料理講義錄」を發行し、斯界の專門大家を聘して、料理及び禮儀作法を講義せしめ、我が國の家庭の婦人をして、居ながらに料理及び禮儀作法に通ぜしめんとしつゝあれば同會に入會して、其「家庭料理講義錄」の配附を受くるが、最も早道なるべし、今左に其內容の大略を記述せん。

■日本料理科 には日本固有の儀式料理▲本膳料理▲各種會席料理▲四季毎日の獻立▲季節物應用の精進料理▲即席料理▲辨當料理等、日本料理に關する一切を講義す。

■西洋料理科 には正餐の獻立及び其料理法▲略餐の獻立及び料理法▲歐米各國の各種料理▲獸鳥魚肉野菜等の料理法▲一品料理▲日本人向の洋食▲各種附合せ品の調製法▲珈琲紅茶の入方等に至るまで西洋料理の一切を講義す。

■支那料理科 支那料理は世界各國の料理中最も複雜にして且つ進步せる料理なり。本項にてはこの支那料理を詳細に講義す。

■禮儀作法科 には日常の禮儀▲祝儀不祝儀の禮▲婚禮の禮儀▲賓主の禮▲飮食の禮儀▲日本食卓作法▲西洋食卓作法等禮儀作法の一切を講義す。

■和洋菓子科 には實用を主として、家庭用菓子、子供向きの菓子等の簡易なるものより、高尙優美なるものに至るまでを懇切に講義す。

■其の他 家庭衞生▲家庭經濟▲家庭用の割烹、調理法▲通俗化學、各種食品の研究、名流の講話等をも網羅掲載しあれば、眞に實益と趣味とを具備せる婦人必讀の講義錄と云ふべし。

■比類なき特長 同講義錄は同會が苦心研究の調理法に成り從來の講義錄に見るべからざる種々の特長を有する。就中其の著しき特長は、其の記事が悉く實習の結果たるの點にあり。されば其の記事精確にして、從來世に流布せる杜撰なるものと全く趣を異にするは勿論、文章亦平易、附するに挿圖を以てしたれば一讀何人も容易に了解するを得べし。

■新學期開始 同會は目下新學期を開始し、會員の大募集中にて此の期に入會せらるべし。會費は一箇月分金三十五錢、三箇月分金一圓、六箇月分金一圓九十五錢、一箇年分金三圓六十錢。

■入會手續 は極めて簡單にて、「ハガキ」に「講義錄送れ」と書いて申込めば、直に會員として送本し、會費は送本後其の郵便局より、集金に行く故何の手數も無し。

■大特典有り 同會は十周年記念として、此の際の入會者に限り入會金を免除し「料理必携」を進呈し、尙は會費六箇月分以上前納者には「家庭寶典」を呈し、一箇年分會費前納者には「記念メダル」及び「最新パン製造法」一部を呈す。

■米價半減の寶典 前記の「最新パン製造法」は同會講師[illegible]先生の高著にして、[illegible]の推薦を受け且パン製造の[illegible]安價生活の指針として、出版界に[illegible]くが如き好評を博せるものなり。

■見本無代進呈 見本入用の方は京城日報廣告に依る旨御申越あれば、申込次第送呈すべければ直に申込まるべし。

東京市本郷區元町 東京割烹講習會
振替口座東京一九四二〇番 電話小石川二六四二番

▲新學期開始
▲會員大募集中
▲十周年記念大特典有り

十一月一日現行

豆類を食へ
＝軍隊で安價生活實行
◇物價騰貴に◇就ての研究 ◇干瓢、椎茸より新らしい野菜◇
豆類は安價でもあり熱量も多い

物價騰貴に伴うて安價生活と言ふ事が大分研究されるやうになつたが軍隊などでは此の安價生活法を徹底的に實行して居る龍山駐在の軍隊附某將校曰く『箇人個人の

▽生活費は 物價の騰貴率を五割とすれば五割高み生活の內容はそれに反比例して五割程下落する理である軍隊のやうな大集團でも個人の受くる影響程ではないが矢張物價騰貴の影響は如何にして安價の食糧を求め如何にして健康を保つて行くかと言ふ

▨營養問題が惹 起せざるを得なくなつた、軍隊では主食物たる米麥は現品支給であるから差間へないが賄費は土地の狀況物價の高低に依つて甲乙丙丁戊の各區に別つて定額を支給する事になつて居る例へば咸北茂山は甲區で一日一人分十八錢三厘京城は丁區で十四錢七厘、此の十四錢七厘の中から

▽副食物から炊事及風呂の薪炭代戰用棵下品代野外演習に出た場合の增賄費を按配せなければならぬのであるから物價暴騰の昨今では副食物は益々粗惡になつて行くばかりで從來三度の中で二回宛附いた肉や魚にはとんとお目に掛れず干瓢椎茸のやうな上等の干物は影を消し其替りに

▨煮豆豆腐油揚 などが盛んに出るやうになつた軍隊では主食物二千八百カロリー副食物千乃至千二百カロリー合計約四千カロリー許りを標準として滋養分を攝取する事になつて居るから五割の物價騰貴に伴うて數量が五割減ると其不足分を何物かに依つて補はねばならぬ其處で

▽熱量の多い豆類を盛んに喰はせるのであるが斯なると炊爨係は献立に苦心に苦心を重ねばならぬので大分閉口して居る模樣だ、一聯隊の一年間の賄費は約十萬圓で三割の物價騰貴に依る價格の下落は十萬の金が七萬圓にしか通用しない其處を遣繰して

▨血氣旺んな兵 卒の營養の不足のないやうにしつゝ有る點などは理想的の安價生活法で一般市民が此に注意を拂つたならば幾分生活難を救濟し得る事と信ずる』某軍醫からも『熱量の多いのは南京豆だが此はとても食はせきれない豆類は安くもあり熱量も多いから盛んに食つて居るが

▽營養狀態 は良好だ干瓢とか椎茸などの干物は高いばかりで熱量は殆んどないから寧ろ安價で新鮮な野菜類を用ひた方が宜い世間では軍隊は不味ものを喰べて居るやうに考へて居るが日々の献立に使ふ材料を見ると惡い所か中流の家庭並である尾籠な話であるが前年大阪で

▨市民の糞と比 較試驗して見た所が軍隊の糞が一番肥料が豐富であつたさうであるが是を以て見ても不味と言ふ事は調理法の上の事で營養は充分である事は爭はれぬ事だらう』

兵庫驛にて 酸素爆發
列車數輛燒失 重輕傷者八名

六日朝八時半兵庫驛にて糸崎行貨物列車積込みの酸素罐が物凄き火炎と共に二回爆發して貨車八輛全燒し更に七輛を半燒して三百坪の上屋を燒き拂ひ同十時半鎭火せしも損害十萬圓に達し重輕傷者八名を出せり(大阪特電)

一高軍勝つ
十對二 三高大敗

六日京都に於ける一高對三高の野球は午後五時廿分終了せしが十對二にて一高の大勝利に歸す(大阪特電)

武內七段昇段

將棋界の驍將武內七段は今回八段に昇段せり(大阪特電)

漁夫の遭難
濟州島沖で十三名

濟州島舊左面の漁夫高萬律外七名は客月二十一日午前六時頃居村の沖合に出漁中二十三日俄然暴風起り現場には一物も止めず行衛不明となれり又金昌伯外四名も客月十六日濟州島西中面新興里沖合に出漁中午前十一時頃風波の爲め行衛不明となれり

鑛石で詐僞

平南大同郡大同江面東大院里無職李柄斗(三二)は同里居住の金龍賢を欺き同人を伴ひ平原郡海灘面種栗里にて怪しき氣なる鑛石らしき石塊を拾ひて持歸り之を兼二浦三菱製鐵所に行きて分析を依頼すべしと稱し費用三十一圓を詐取し其儘兼二浦に赴き某料亭に登樓費消せし揚句歸り來りて又も金を欺き右鑛石を分析せしに廿七分の一の含鐵量ありと稱し又も二十圓を騙取せし以來同一手段にて或は總督府に願書を提出すべき必要あり抔と出鱈目を並べ立て其後數回に五十圓を詐取したる爲め平壤署の探知する處となり取押へらる(平壤)

貉を生擒る

京畿道開城郡東面白田里九山才太郎、朴永吉の二名は三月廿七日午後一時半頃東面及び津西面地方狩獵中津西里仙跡地中に於て二頭のヌクテを發見し其出所を調査したるに同所にある舊墳墓跡の穴にヌクテの住居ある事を發見捕獲の上開城憲兵分隊に屆け出たり▲又慶北榮州郡安定面車吉星は燃料用茅草採取の爲め附近龍岩山に至りヌクテの足跡を辿り岩窟に近きたるに仔ヌクテの鳴聲を聞き二頭を生捕れり

電車の立往生

五日午後六時二十三分京城電氣株式會社の龍山行百十八號電車は鐘路六丁目八十一番地先を進行中脫線し多數の工夫驅けつけて同九時頃復舊せり▲同日午後九時五十分頃鐘路變壓所に故障を生じ全線に亙りて立往生するに至り同十時十五分開通せり

小火

京城中林洞八十番地李召史方煙突より屋根に飛火して五日午後七時二十五分頃發火常備消防隊出動即時消し止む

外に花が早く此半ば過ぎには何處も彼處も一齊につぼみを破るかも知れぬ、何んでも見頃は二十日頃であらうと云ふ事である、軈て嬉しい花だより彌生の空に咲き匂ふ彩霞紅雲、蒲柳の子女を浮き立たせるのも最早遠いことではない＝(寫眞は奬忠壇百花園の櫻)＝

櫻のつぼみ

櫻のつぼみが膨らんだ、三日四日と打ち續いた陽氣に誘はれてピックリする程櫻のつぼみが膨らんだ、南を受けた漢陽公園の櫻を始め倭城台の櫻、奬忠壇の櫻、京城名所の一に數へられる昌慶苑の櫻もウンとつぼみが膨らんで今にも笑ひ出し相……此の模樣では今年は意

每週ポンチ＝魔法瓶
—助太郎畫—

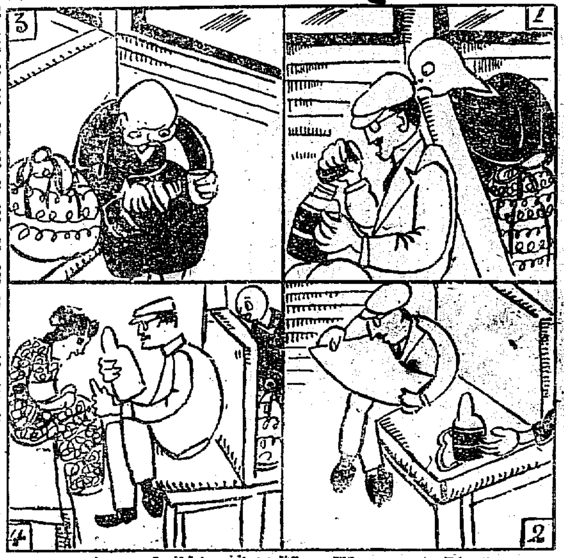

▼1 婀娜な娘が呶り讃美歌でもあるまいと仁川の小父さん所へ遊びに行かうと西大門から汽車に乘り込んだ
▼2 隣の席に腰かけてゐる紳士魔法瓶を取出して持つたまゝ暫く前の女に其效能を說明しながら盛んに温かい紅茶を呑んでゐる
▼3 傍で見てゐた西坊自分も大分喉が乾いてきたので何とかして一盃馳走にならうと思つてゐるが其紳士却々瓶を手離さない、永登浦もすぎ梧柳洞近くで漸く魔法瓶を側において新聞を手にして讀み初めた是幸と西君早速醒つた紅茶を皆失敬してそしらぬ顏をして元の所においた
▼4 それとは知らぬ紳士紅茶を呑まうとしてみると一滴も入つてゐないので、間の惡い顏をしてゐる西君わからぬ顏でおやさんそれがほんとの魔法瓶ですよと大笑ひ
◇ ◇ ◇ ◇

お國自慢
九州視察團の視察する國々
小牟田署長談

◆鹿兒島踊を見せたい 由來鹿兒島は西鄕南洲を始めとして英雄兒を產んだ地であるが山川の風物は豪宕の氣に溢れて自然の裡に不屈不撓豪放不羈

薩摩士風を養 成するやうに思はせる土地柄である、今度視察團が訪問する鹿兒島市は鹿兒島灣に臨んで海に山に美觀を聚め就中波靜かな灣內に聳る

◆◆櫻島 の奇觀に至つては視察者の期待を滿足さすに充分であらう同市に於て見る可きものは陶器製造と織機業とであるが土產品の種としては薩南健兒の勇壯な强張踊大鼓踊棒踊などは

是非見せたい ものゝ一つで、此等の踊りは鹿兒島の地方色を極めて率直に表現したものである、爆發以來人の心膽を寒からしめたので餘り自慢にはならないが霧島や櫻島の噴火山も有名なもの、櫻島の大根も珍とするに足り

◆◆他國 の者が顏面誇など言つて冷かす、薩摩訛りも視察者に取つては罪のない土產話しとなるであらう、言ふまでもなく鹿兒島市訪問のプログラムには第一

南洲が最後の 地城山や廣募のある淨光妙寺其他市內の名所舊蹟を洩れなく網羅してあるさうだが我々鹿兒島縣人としては國分驛から降りて附近の鹿兒島大神宮

◆霧島 太神宮等をも參拜し日當山溫泉や櫻島の黑神や有村溫泉等にも訪れて南の國を廣く社會に紹介して貰ひたい

赤愛活動寫眞會

赤十字社愛國婦人會清州支部にては管內各所に社旨普及並に社員會員慰藉の爲朝鮮本部員の出向を請ひ此程永同、沃川、報恩、槐山、鎭川、清州の各所に於て活動寫眞會を開催したるが何れも盛況を極め社員の勸募醵金の整理其他好成績を收めたりと

ハルサメ

◆日本 赤十字社にては英佛伊露四國の傷病兵慰問の爲め醫員二委員二名二十名に衛生材料を携帶させ一箇月の管にて四月下旬出發せしむる由
◆小學 校長(東京)渡米視察は九月中旬發十二ヶ月の管にて京橋日本橋牛込麴町芝五區は之に加はらず旅費は一人二千圓なりと
◆愛妻 を亡へる池田輝方畫伯所謂に曰く『彼女が先へ死で幸だ萬一彼女が生殘つたら其悲みに迚も堪へられますまい』さすが藝術家
◆電話 は東京の相場、磔などは一時二千圓近くに暴騰せしも新設漸次增加するため近頃四番手二百二十圓乃至八十圓に下落す
◆東京 の貸屋手百軒大正五年度には二千二百廿二萬餘圓九百廿萬餘圓日本橋一口

灯ともし頃

去る三日和田院長は診察室で診斷に餘念ない所宅からの電話で電報が只今まゐりましたが宛名が『和田八千穗』と御座るがとの事に院長も大手術を賴まれた病人に傾げたかつた頸を一寸傾げて見るを得なかつた▲兎に角此所へ取寄せ開封して見ると『謹んで弔意を表す、佐世保海軍醫會』とあるから、嘘吐き日は四月一日の笑亘話か三日の旗日に人を擔ぐ氣でもあるまいと考へた成程佐世保には乃公と同窓の大石が居る大石めどうかしたなと早速『拙者健在なり御香奠御遠慮に及ばず』との電報を打つたとやら▲扨生てる者に香奠を贈つたものか佐世保でも多分善後の處分に困て居るだらうがこんな返事が來るかと院長は樂んで待つて居るさうな▲入京中の一博士が六日朝鮮ホテルへ招ばれた際食堂の大同江の壁畫に目を留め筆者の名を訊ねてゐたが湯淺郞氏の描いたものと聞いて▲湯淺君それは懷かしい私は此の畫の前に立つて記念撮影がし度いとの事で早速本社の寫眞班が寫したが湯淺氏が元同志社に居た時分博士から生理學を敎はつた子弟の關係があるさうだ

◆强盜 に襲はれ小原檢事の實驗談に「僕も小松參官の事があるから身體にはへられぬと思ひ五十圓出してやつたら强盜は…」
◆ぶる 〳〵震へてゐたよ之で僕の强盜に遭つたのは二度目になると因みに小原檢事
◆濟州 島道頭里文姓女はカモシを欲しさに人仲間より鬼檢事さいふ綽名を貰つた人也
◆橫濱 花咲町三丁目に二十五日朝大火あり延燒四十一戶傷者若干又た二十三日正午
◆群馬 縣利根郡沼田町其他に火事ありと
◆十八 歲で今迄度々強盜を働きしさい…
◎釋尊降誕祝賀法會 四月八日午後八時より龍山佛敎各宗聯合會主催にて新龍山元町西本願寺に於て開催、法要祝賀講演あり參詣者には一般に祝餅を頒つ
◎曹谿寺(大和町三)に於て八日午後一時より婦人會、祝講話、龍山觀音有…

讀者文藝(一等には五十錢の書籍券を呈す)

▲物は付『偉らいものは』○○○○○○
○長距離砲を發明した獨逸(先着一等) 京城 草香姫
▲同業者 本町中野生光、明町安本丹、榮天三郎生、大和町杜、旭町齒腸生 寺洞 炭保里
▲文明の力 京城 松永
▲獨逸の發明 京城 宮里
▲敵ながら今の獨逸 京城 金觀子
▲日本晴

安全確實に儲かる
三百圓で千圓內外の利益
—此の期間僅かに十日間—事實が之れを證明する—
▽疑ひ深い人は儲からぬ△

『銀行や郵便局へ金を預けて置く位なら勸業債券を買つた方が好い、年五分の利子が取れて其上に籤が當る』と云ふので近頃大分勸業債券を買ふことが流行してゐる、處が籤なきは却々當るものではないから其中には『ナンダ馬鹿々々しい』と云ふ氣になつて

◆兩替屋 などへ持つて行つて賣物にして了ふ人が隨分ある、これは甚だツマらぬ事である、同じ債券を買ふとしても、當にならぬ籤などに眼を晃ばなければ大に儲かる方法がある、其方法は何かと云ふと、先づ籤の濟んだばかりの債券を探して買ふ、籤の濟んだばかりの債券は市價が低落して、時には十圓券が九圓何十錢と云ふ安値で買へる、それを三四箇月も持つて居ると復

◆抽籤期 が來る、スルと十圓券が十二圓位迄も昂騰する事がある、それでも買手が澤山あるから、其時高値に賣つて置いたものを買へば、一枚に付二圓內外の利益、十枚なら廿圓、百枚なら二百圓儲かる譯である、籤などを當にするより此方が餘程よい、但し實を云へば勸業債券などでは未だ〳〵儲けが少い、資金があれば其金で確實な興行會社の株券を買ひ、少しく頭を働かせて右の方法を應用すれば自分ながら驚く程の利益が得られる、勸業債券では一枚に付高々二圓位の利益に過ぎないが、株券だと安い時に買へば

◆一株で 百圓も二百圓も儲かる、一例を擧げれば日本郵船株式會社と云へば子供でも知つて居る日本一の大會社である、前期は七割の利益配當をして居るが、此の新株は去る十月廿五日の値段が百八十一圓であつたが十一月五日には値が上つて二百七十三圓五十錢になつたのだから、其時に賣れば差引一株に付九十二圓五十錢、十株で九百二十五圓の利益が得られたのである、たつた

◆十日間 に僅十株で千圓近い利益が有つたとは實に驚くべき事實ではないか、若し又賣らずに持つて居ても會社から年二回五割七釐と云ふ莫大の利益配當が來る、此の如く郵船新株を買つて儲けるには十株で千八百十圓の資金が必要であるが、それ丈の金が無ければ出來ないやうに思はれるが、此處にそれだけの金を積まなくとも、一株三十圓の手付金を出せば同株十株を買占めて置く事が出來たのだ、そして十一月五日に賣れば矢張り前と同じ九百二十五圓の利益を得られるのである

◆三百圓 の資金で儲かる…こんな面白い儲けは株券以外には無いと云つても宜からう、其他…の一例に過ぎぬが…

の會社の株券なら如何なる株であつても、大抵一株四五圓から廿圓內外の手附金で買つて置けるのだから、少し

◆上手に 買ひさへすれば僅の資本で前例よりも もつと〳〵 利益が得られる、何と云つても我國には神武天皇以來見た事もない十何億と云ふ金が入つたのみならず今後も毎月何千萬圓と云ふ金が這入つて來るのだから大戰中株券はまだ〳〵値が出る、其株券も高い時に買つたのでは其利益が少いが、今日のやうに安くなつた時に買つて置けば必ず利益がある、儲ける時は今である、現に此年來

◆本社を 信じ本社の會員になつて株券を買つた方々の中には隨分儲けた人が澤山あつて、その狀況は碌んで山をなす盛況である、若し疑ふ人あらば本社へ來て實見すれば分ることである、但し株券を買ふにも確實なもの、儲けの多いものを選ばねばならぬ、されば ドンナ株券を買つたらよいか、又手附金で買ふ方法はドウするものか、夫等の事は總て誰にも分るやうに詳しく本社發行の講義錄に書いてある、入會希望の方は先づ

◆ハガキ で東京市神田區一ッ橋通町八株式會社富強世界社へ『有價證券研究會規則送れ』と申込まれよ直ちに內容のよく分る印刷物を無代で進呈する(小西富強世界社長)

演藝案內

黃金館 電話二六三七 四月五日より…
有樂館 …より開館
浪花館 明治町二丁目 電話二六〇番 四月三日より開演 東京浪花節會幹事桃中軒如風 …
壽館 京城本町 電話一〇五番 …
大正館 櫻井町 電話八七三 …
壽座 京城壽町 電話五七八番 …

◎會員募集◎ 新學期開始 四月八日より毎週月火木午後七時半より 旭町二丁目 電話二五六五番 實用英語夜學會

醇良清酒 大阪府堺市 醸造發賣元 肥塚源次郎 京城本町一丁目 特約販賣店 佐藤牧太郎

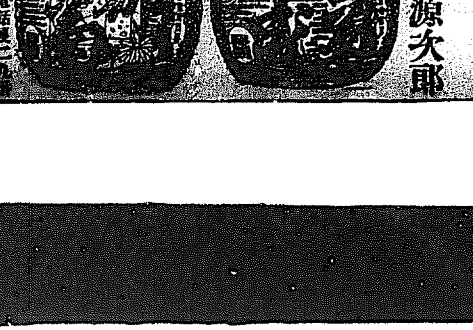

讀者文藝 課題及募集規定
▽募集規程 ▲用紙は端書又は同形の用紙一枚毎に雅號又は姓名の外住所氏名明記の事▲…

◎太郎の降誕會 大邱にては八日午前…
花子、上林末子、才木夢公、野間夫人○午後…
●連絡船上陸客 六日午後…
天氣 曇少雨後晴
日出 六時十一分 日沒 七時…

（前頁より）……一時より講話、西本願寺槙村師等、浄土宗一派……淨瑠璃等……（以下判讀困難）

新羅宮村生れの永松のみ（三五）は慨昨夜ましたるより山下に告訴……山羅生遊廓末……に娼妓稼業中三みは鍾路警察署の手に逮捕……月二十六日漁川某の手を介し陣內調べの上檢事局送り

……鵜見兼三……佐川あい……武內佐三……伊藤新夫……

六日夜入港壹岐丸上陸一二等客 一等 五名、五島源八、久留田孫兵衛……

豆粕の新らしき利用法

◆新案の豆粕飯と新滋養劑一種◆

豆粕應用の途は近來著しく擴張せられ東京にては豆粕飯の試食會等開かれたるが大連三泰油房にては豆粕を以て滋養劑グロプリン及びペイント等の製造試驗中なりし處此の程頗る

良好の成績にて

新節の二種新製品完成し◆

近く一般に賣出す筈なるが滋養劑グロプリンは蛋白質を主成分とする保健の特効劑にして滿鐵中央試驗所の分析に據れば百分中の含有成分は

蛋白質（八二、七九）脂肪（三、九〇）粗纖維（〇、七三）其他の無窒素有機物（一、三〇）礦物質灰分（二、七一）水分（八、五七）

にして該滋養劑グロプリンは豆粕を粉末とし藥品を以て不純物を除去したるものにして服用に味よしと又豆粕より製造せるペイントは

◆ソーライトと略

同一のものなれども◆

豆粕ペイントはソーライトに比し水氣に耐へ且つ同一量を以てソーライトよりも廣き面積を塗抹し得るを特長とするとの事なり既に關東都督府通信管理局及び滿鐵等にては建築用として試用し良好の成績を得たりと（大連）

支那の奥には 寶の山が幾程も

●あると山邊農商務技師語る●

支那に於ける牧羊の最も盛んなる地は甘肅省及び青海方面であります、甘肅方面は牧畜が盛んで木材に乏しい結果畜產物の利用法が盛んでありまして、例へば羊毛や毛皮を運搬するに用ふる黄河を流す筏は牛のやうな大きな動物の皮をまるぬきにして空氣で膨ませて乾燥せしめ、それに羊毛などを入れ黄河に投込んで十も二十も合せて一種の筏を造つて下流の包頭迄流して天津とか漢口とかへ出すのであります、此地方には穴居して居る人間が多い、其の

◆穴居の人間は

○毛皮を着て居て太古の民らし

かくやあらんと思はれました、さういふ風に奥へ行くに從つて人口稀薄で耕地少く家畜の世界になります、從つて家畜の利用法が非常に多い、此甘肅省及び青海方面から出る羊の毛が年々一千萬斤で其品質は支那第一で價も一番高い、それで此奥地迄這入り込んで居る外國商人は約十一人も居ります、それらが總て此方面から出る一千萬斤の毛を買込んで本國へ送ります、目下我國では羊毛が缺乏して居りますのに一人もかういふ寶の山へは這入つて居ない（山邊農商務技師談）

鑄鐵公司は 七倍の價格にて 買收合同成る

奉天鑄鐵公司は過般大連機械製作所に於て買收契約成立せしを以て來る五月三日臨時株主總會を開き解散を決議したる後大連機械製作所と合同する筈なりと而して同公司は素と五萬圓の資本にして買收價格は三十五萬圓なるを以て七倍の價格といふべく同公司が本溪湖煤鐵公司と將來極めて有利なる銑鐵供給契約を締結し居れるため此の權利のみにても莫大なる價値あるものなりと（奉天）

貿易は好調

◆輸入は銀相場の爲增加◆
◆支那側の生活程度向上す◆

銀相場高價のため日滿貿易は著しく增加したるが尤も昨今に於ける輸出の方面は銀高價のため頓挫を來たせしが世界的物價騰貴の趨勢を阻止する處を知らざる狀勢なるより滿洲特產品の米國方面に於ける需要旺んなるため滿洲大豆及び雜穀は急に騰貴したるを以て昨今內地向輸出は極めて繁忙にして前年に比し遂に增加の形勢なり又た輸入方面は銀高價の好影響を受くる事最も莫大にして支那人の生活程度向上と共に日本品の需要增加し昨今奉天市場に於ける輸入金高は前年に比し二倍の數に達せるは疑ひを容れず（奉天）

新設の製材會社

奉天新市街材木商王浦梅太郎氏及び奉天信託會社德久愛馬氏外四名の發起にて奉天に於て製材會社の創立を計畫中の處其の全部の手續を了し近日中許可の指令あるべき筈なりと而して同會社の內容を聞くに資本金五萬圓にして四分の一拂込全部發起人にて引受け工場は十間房西本願寺西側の空地に約千坪を其他の準備を急ぎ居れば大抵四月末日頃より營業開始に至るべしと尚機械は電力を用ひ當分の間六臺を据付けて主として東方面より製材の材料を仰ぎ建築家、製材使用者一般の需めに應ずる由なれば蓋し一般の受くる便益は少なりとせず云ふべく又奉天の本年建築界は相當に繁忙を極むべく豫想せる時此の計畫あるは最も時機に適せる事業と云ふべく同會社の將來は愈よ發展するならんと（奉天）

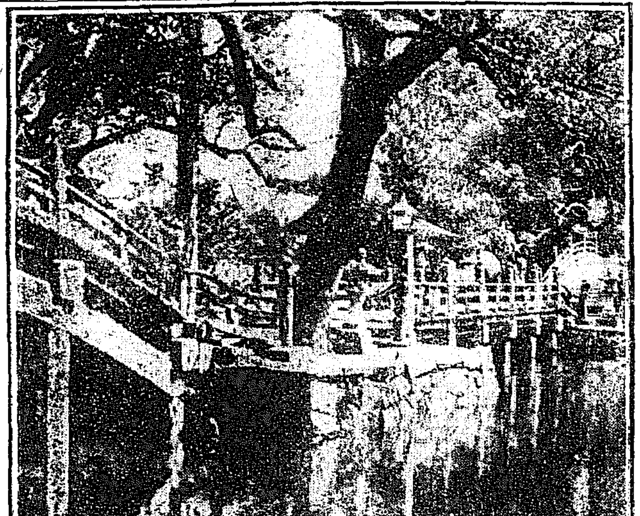

九州視察團寫眞帖（太宰府神社そり橋）

大連の水道

大連上水道施設擴張工事は前年度來關東都督府繼續事業として大正七年度豫算には四十八萬二千圓を計上せるが今年度に於ける施設工事は市內引込工事等を除く豫定工事の一切を完成する筈にして氣候も順調なれば工事著手も比較的早かるべく米國に註文中なりし濾過機も大部分到著し新年度より直ちに豫定工事に著手し得るべしとの事なり猶市內鐵管引込工事其他は大正八年度豫算に計上せらるゝ筈なり。

滿洲と物價

大連商業會議所最近の調査に依れば日常生活に續く可らざる一般日用品の騰貴率は平均七割五分に達せる由なるが昨年十月以來月給生活者の三割增給は尚其の半にも達せざる狀況にありと（大連）

大連納稅成績

大連市昨年度の納稅は前年度に比し成績頗る良好にて特に戶別割の如きは未納者皆無なりしと云ふ（大連）

滿洲で生れて 滿洲の中學へ

○入校する兒童は本年から○

嘗て本郷中將が駐滿師團長であつたとき滿洲生れの子供が中學校や女學校へ入學する樣になれば滿洲も占めたものと云はれたことがあるが、早いものでモウ滿洲で生れた子供が來年は尋常科を卒業して中學校なり女學校へ入學することになる、さうして大連市內各小學校の本年新入學兒童は約八百名であつて其內滿洲生れの子供は

◆三分の二以上

を占めて其の生れた各地別◆

を示すと左の如くであるさうだ。

（小學校別）	第一	第二	第三	第四
大連產れ	七七	九〇	一三四	九九
沿線產れ	一五	二三	三一	二六
朝鮮產れ	三	六	八	一
其他	一	四	一	三

さうして各小學校とも日本內地で產れた兒童は四分の一にしか當らぬ、それから面白いのは三十七八年出生の滿洲生れの子供には

滿洲に因だ名

例ば滿洲男とか◆

乃至は滿、滿子、又は遼東とか大連に因んで遼一、遼子、連、大造抔といふのが多かつたがモウそんな命名をする事は廢つて今日では全くないといつても好いそれから大東滿で生れた兒に『大東』と名付けてあるのがあつたさうだ（大連）

社員採用率

滿鐵會社にて社員を入社せしむる爲め各學校に對し卒業生採用の申込みを爲したるは帝大（二十四）商高（三十名）商工（四十二）各私立大學（十）同文書院（二十四）東洋協會（二十二）語學校（二十一）南滿工業（二十二）普通商業工業（三十六）普通商業（百九十四）中學（五十）明治專門（八）旅順工科學堂（若干）の申込みを爲したるも近來各方面共に人物の需用旺盛なるを以て果して所要の人數を得るや否や不明なるも滿鐵會社にては從來よりも更に社員の優遇法を講ずる筈なるを以て多分申込人數に近き人員を得るに至るべしと（大連）

間島と貯金好調

間島鮮銀出張所に於ける貯金口數は順次增加し昨年末は其額八萬圓內外になりしもの本年に入りて著しく增加し昨今は十五萬台に達せる由之れが原因は資力を有する鮮人の貯金思想向上したる結果にて貯金口數の大部分は鮮人也と

旅順大連間電車

旅順大連間の交通を至便ならしむるは種々なる意味に於て緊急なる問題なるが此の際多年の懸案たる旅大電車を急速に實現せしめんとの聲益々盛んなり（大連）

入學生多し

四平街公學堂新入學期生は五十名にして在來の兒童を加へ百八名となるを以て今後兒童收容の餘地なき爲め申込を謝絕し居れりといふ（四平街）

田舍の鮮人宿 突飛なる値上

◆米飯二食の泊り賃一圓◆

平壤にては郡部鮮人宿の泊り賃も近時著しく暴騰し平南陽德郡の如き米飯二回付餘等宿泊料一圓一錢八十錢粟飯二回五十錢に卅五錢と云ふ突飛なる値上げを爲せし其他各地も一般之に準じ居れり（平壤）

鮮人夫誘拐 鑛山人夫拂底

曩に平壤兵器製造所使用人夫の騷擾事件ありしが又々去る一日午前十一時頃平壤驛三等待合所附近に於て二十名許りの人夫が入亂れて云ひ爭ひ居る樣の不穩なるより停車場巡查派出所より梶原巡查出張して取調べたる處是等人夫は兵器製造所の人夫にして此日恰も宜川地方の鑛山使用人夫頭が人夫拂底の結果兵器所內工場の人夫に轉業の勸誘に來りしを兵器所側人夫頭が之を聞きて誘拐人夫を途に擁して詰責し居る事と判明したるが爲に二三名共筋に拘引さる（平壤）

斬取強盗の

◆勝手次第なる後貝加爾◆

最近ウジンスクよりの歸客談に依れば同地方の諸機關は全く過激派の掌中にあり其の秩序も彼等の手に依り稍恢復せられ以前の如き亂脈なることはあらずといふされど夜中は殺人強盗少からず而かも過激派は住民に對し絕對の保護不可能なるを宣言せしかば是等の徒は次第に橫行の度を加へつゝあるに依り夜中の外出者は皆ピストルを所持し居れり外人に對しては過激派兵は大に其の保護に注意し邦人に對しては殊更なれば現在は甚だしき不安を感ぜず尤も邦人中にても遊廓のみは今尙ほ三戶は閉鎖し一戶のみ僅かに裏口より營業を續け居れり電報は局員の見て意味の分らぬものは全く打電せず爲に露語綴の邦語の如きも全然不可能なりと郵便物の遲きは驚くの外無く汽車にてチタ、ウジンスク間二十時間程なるに一ケ月も要すること珍しからず唯新聞は比較的速かに浦鹽よりウジンスク迄十二三日位にて到著するを得べし昨今甚しく物資の缺乏を來し白パンは全く見られず米砂糖は使用を制限せられ肉等は全く手に入らず物資不足より價格も騰貴して支那米布度六十留もするといふ僅か綿類を賣るさへ門前之を聞きて市を成し色合品物は全く問はず先を爭ひて購入する有樣なりと（大連）

見習文撰工募集

年齡十四歲以上十六歲迄の內地人男子にして尋常小學校卒業程度のもの五名見習文撰工として採用す希望者は自筆履歷書を携帶本社經理部へ申込まれたし

京城日報社

兩軍の兵力

◆セミヨノフ軍と過激派軍◆

セミヨノフ軍過激派軍の軍備充實すると共に國境の不安益々其の濃厚の度を增し來り滿洲里經由ザバイカル鐵道は再び不通となり分岐點カイドルムスカヤへの乘車券は其の發賣を停止したり勿論從來と雖も定期の列車運轉をなしたる事はなく僅かに各國使臣避難民等のために列車を通過せしめしのみの由なるが若くは絕對に不通となるべしと云ふ國境の過激派は一旦引揚げしものが再び軍容を整へてセミヨノフ軍に對したるものにて總數千二百名に六百なりと雖も大砲其他の軍器彈藥充實し國境を越ねダウリアチタを突破してイルクツクを陷らんとするの意氣頗る盛んなるもの有り戰機益々熟し來れり（哈爾賓）

損失一ケ月十五萬元

紙幣を濫發したる奉天の支那銀行

奉天支那銀行は紙幣濫發の結果奉天省の財政を紊亂し今や兌換のために窮りつゝある損失は容易ならざるものあるが目下銀紙の差は百元に付き大抵十五元位にして每日の兌換は四萬元なれば之れが銀紙の差によりて一日の損失は六千元を下らず一箇月二十五日間兌換を行ふものとして每月十五萬元宛の損失を招けり、されば支那銀行の營業狀態は益々窮迫し來れるより最近猛烈なる兌換廢止運動を開始したるものなりと（奉天）

十一日 十二日 十三日 十四日 ●見迎告者には五十錢書籍券を呈す●何號と明記に限る●京城日報編輯局懸賞文藝係

新式灸術
熱くなく灸あとかたも付かず諸病根治す
伊藤灸術專門院
京城本町二丁目釘本商店前入坂下

質 大塚質店
京城明治町二丁目元昭町 電話一八四九
◎戰慄すべき火災の防備に完全倉庫あり
◎多額の融通も御便宜を圖る

特許 金銀製作販賣 岐阜商店 京城本町

優等清酒
賀茂鶴
廣島縣西條町 釀造元 木村靜彥
京城府鍾路（中央市場） 發賣元 河野酒店 電話二三〇八

スワン萬年ペン
宮內省御用品本品の優秀は既に社會に定評あり種々の名稱を附したる類似粗惡品多し本品の軸部にはSWANの英字刻印押捺せり
到る所の文具店にあり 目下販賣中買ふ人の爲に御用命最寄販賣店に乞ふ 目錄無代進呈
大阪東區平野町一丁目 スワン大阪出張所

心
藥效本位
中將湯より他に
教育ある近代婦人は
女の藥は召上りません

溺るゝ者は藁でも掴むといふことがありますが、誰人でも病氣で心細くなつて居る時は、つまらぬ迷信にまでも迷い易いもので、廣告文などに巧なことが書いてありますと、敎育ある御婦人までがついウカと乘せられる實例もありますが、クスリばかりは多くの愛用者が經驗上から「これなら確實だ」と保證した中將湯のやうな信用ある良藥を御撰定遊ばさぬと飛んだ後悔を遊ばします。

血の道 子宮病
主治効能
●子宮病 ●下腹痛 ●癇高ぶり ●產前產後 ●月經滯り ●內膜炎
●血の道 ●夜眠れず ●つはり ●血ぶこり ●膣加答兒 ●婦人神經
●逆上頭痛 ●難產流產 ●こしけ ●氣ふさぎ ●腰足冷込 ●月經不順

定價
二日分 二十五錢
四日分 五十錢
一週分 八十錢
二週分 一圓五十錢
三週分 二圓二十錢
五週分 三圓二十錢
●加減藥あり容態詳しく御申込あれ
一週分 登
三週分 二圓七十錢

東京市日本橋區通四丁目 津村順天堂本店 電話本局六二・六三 振替東京六〇八番
大阪市南區大寶寺町 津村順天堂支店 電話南二五番 振替口座大阪五四六番

塚原卜傳

第三十八席　悟道軒圓玉口演

戸澤山城守といふ方は其頃八十餘の老人でありますが矍鑠として壯者を凌ぐ元氣、伊勢守の手紙を見て　山「ア、上泉殿の御門人塚原小太郎と申さるゝは貴公か、ウム立派な人物だ定めし劍道も宜く出來るだらう、何か塚原土佐守殿はお壯健か、幾齢になつたな　小「今年五十八に相成ります　山「ハア五十八か其れは若いな」成程八十のお老爺さんから見れば五十八は小供だ　山「そうかい上泉殿も病氣だと手紙に書いてあるが何ういふ容體だな、まだ〳〵私から見れば小供も同様な年だ養生次第で全快しない事もあるまい、今死んでは惜しい男だ、まづ當時上泉の上に出づる劍法者はあるまい何かい貴公は私に就いて武藝を習ひたいといふ望みだそうだが上泉の門下で一といつて二を下らん塚原、モウ私に就いて修業するほどの事もないではないか私は上泉殿と識會なくして未だ一度も手合せをした事はないが伊勢守位な師匠を持つて居れば澤山だ、私は老衰して居るから仲々貴公の太刀は受られまい　小「エ、恐入りましたが先生には御若年の折より工風に工風を重ね、鍛錬に鍛錬を重ねて初めて發明を遊ばした天狗昇飛切りの術をお心得の由、實は先頭赤城の明神へ奉納試合の砌り、近江典膳と申す人のために立合には拙者打勝つたには打勝ちましたなれど、天狗飛切りの妙術を以て其場を飛去られ殘念ながら相討となり、其後師上泉伊勢守の申すにはそれこそ天狗昇飛切りの術と申して播州花隈の城主戸澤山城守先生の御工風なされし秘術、若し今後其近江に出合し時再び後れを取るやうな事があつては何にもならんから是非山城守殿の御許に參つて其妙手を學ぶやう、先生は却々お傳へ下さらぬかも知れぬがたとへ何と仰られても御袖に縋りお願ひ申せと斯様に申付られ將軍家より御召のあるを堅く辭退して參向致ました次第何卒其妙手お傳へ下されたならば生々世々の御厚恩忘却は仕りません　山「まア待なよ、其うお辭儀をされては挨拶に困るから、また上泉殿も詰らぬ事を言聞かしたものだ、智惠のない子に智惠を付けるやうなもの、之れは困つたなア〳〵宜いや斷まれゝば越後から米搗にさへ來るといふ事もある、敎へて上げやう　小「アノお敎へ下さいますか其れは千萬忝けなし……　山「モウお辭儀をしなくつても宜い、若い時分に私も此術には苦心してな、豐窟山の奥で異人に出會して其人に奥儀を授けて貰つた、私は未だ誰にも敎へた事はないが先年亀井新十郎が參つて是非といつて矢張りお辭儀を立續けにされたのでつひ可哀想だと思つてふら〳〵と敎へて了つたが其近江典膳といふのは新十郎の事だよ、外に天狗の術を知つて居る者はないから　小「ハア左樣でございますか　山「併し此修業は大變だよ、宜いかい途中で逃出しては不可ん　小「大丈夫でございます　山「それがな、口では大丈夫だといふけれども先づ辛抱をする者は百人に一人あるか無しだ、何しろ先づ百日の間だ物を言つてはならん、之れを不言の行といひ、次の百日は動いてならぬ之れを不動の行といひ、次の百日は寢るとも穀食もすることも出來ない、之れを不眠不食の行といふ、三百日經つて初めて敎へる　小「ヘエー其れで飛べますか　山「却々飛べないよ、まア飛べるやうになるには二年かゝるな、其間に必らず死んで了ふ　小『御笑談仰しやつては不可ません、そんなに苦勞して死んでは何にもならない……　山「アハ……まア死ぬと思ふほどの苦みに遇ふ、まづ成功したのは新十郎だがまだ二十間しか飛べない、私はまだ〳〵年は老つても五十間位るは樂だよ』大膽なお老爺さんがあるので……。

外科 一般 皮膚科
泌尿器科 花柳病科
院長 安部修三
京城永樂町二丁目金光教會隣
安部醫院
電話四一九番

四月九日 九星
舊二月廿七日 丙戌
本命八白 兵危 大安

[illegible]

京城古市町 電話二七四六番
販 類
畑硝子工場
主 畑六一
藥工藥瓶 製人蔘エキス瓶に限る其他一般の御注文に可應候

▲事務服(兩用)▼
黒毛朱子製 金四圓四拾錢也
黒褐城製 金三圓四拾錢也
但丈三尺二寸より四寸ノ二種均一値段
送料鮮内拾貳錢外三十錢
京城本町通一丁目
京城日報社代理部
振替京城三〇〇番

目ニ見ヘテ ズン〳〵トキク
シュ マズ
イタ マヌ
井上博士ノ
ロート目藥
五十戔 廿戔 十戔

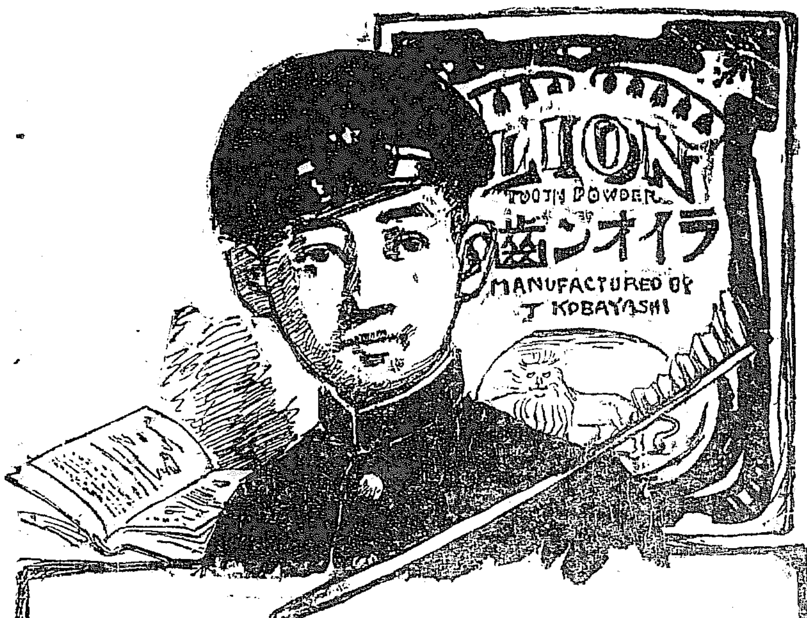

新學期來る!

學問に勉强せらるゝ學生諸君は、
特に身體の衛生を心懸けなければなりません。
身体の衛生中最も大切なものは、歯牙口腔の衛生でございますから、専門歯科醫の推奨せらるゝ

ライオン歯磨を

朝晩使つて、歯牙口腔を清潔にすることを
一日も怠つてはなりません。

ライオン歯磨 ライオン石鹸 本舗 小林富次郎
(22-7)

賜天覽

名賓共ニ日本一

福助足袋

花は櫻 足袋は福助

落花の雪に踏迷ふ時 此足袋の
粋な形がズンと人の目を惹く

常備の威力

吾にあり 事に當つて
發動するは此菓子の功!
平時 常備せよ……

森永
ミルクキャラメル

汽車

京釜線(南行)
同(北行)
湖南線(南行)
同(北行)
京元線(北行)
同
同(南行)
京仁線(仁川行)
同(京城行)
同(北行)
同
同(南行)

[illegible]

京城日報
四月八日朝刊(七日夕刊併せて八頁)
本紙定價 △一部金二錢五厘 △一ケ月金五十五錢 △郵稅一ケ月金拾五錢 △前金に限り[illegible]
廣告料金 △五號活字一行金[illegible]
發行兼編輯人 [illegible]
發行所 京城太平町通一丁目 京城日報社
電話 [illegible]

[illegible]前後の產額を比較するに革命前にも其他の諸國は何れも著しき[illegible]なるは銀價市場に至大の影響を與[illegible]へたり殊に最近に於ける同革命トラシア及び合衆國を數ふ[illegible]の生產を聊か增加したるはオー[illegible]大衆階級の所得は[illegible]著しく增進し殊に婦女と勞働の收が代用として補助貨幣[illegible]入ず激增せる影響を受け銀裝飾品に要は著しく增進し戰[illegible]の現況なり東洋に於ける銀の需[illegible]は著しき巨額に上り世界產銀の[illegible]

遊支偶録
蘇峰生

(三)何故に支那文明の同化力は宏大なる乎

蓋し支那人の外物を容るゝや、必らず之を支那化せずんば止まず。[illegible]な回教の如き、何れも寺院を附し、耶蘇教の一派たる景教の如き、將拾も佛敎中の一派の如き、形式を以て、採用せられたる也。猶太敎の如きは、道敎の一派たるかの如き、形式を以て、存在したりし也。乃ち外人の支那に來る者、其の本來の姓名以外に、特に支那流の姓名を名乗るもの、利瑪竇、南懐仁、湯若望より、今日の歐米人、乃至日本人の、支那政府に雇聘せられたる者に到る迄、概ね然らざるはなき也。阿倍仲麿が、唐朝に仕へ、朝衡と姓名を變じたるを以て、叛臣なりと嘲りたる儒者あるも。此の筆法に從へば、明治大正の時代にも、其の惡名を免がるゝ能はざる者、一にして足らざる可し。是皆な支那文明の同化力の、其の包容力に比して、更らに一層宏大なるを、證明するものにあらずや。

何故に支那文明の同化力の、此の如く宏大なる乎の、解釋に到りては、必らずしも單簡ならざる可し。但だ強ひて其の重なる一を擧ぐれば、之を支那文明其物の本體に歸せざるを得ず。蓋し支那の文明は、亞細亞の一大平原たる、殆んど一世界とも云ひ得可き地域に發生し、且つ其の四圍より、各種の要素を會湊し、之を凝結し、之を結晶したる者なれば。其の雰圍氣の濃厚たるは、固より論を俟たず。是れ其の同化作用の無敵なる所以也。而して此の如き文明に對しては、如何なる外來の勢力も、之を其の根柢より破壞するは、到底不可能の事なれば也。

されば若し支那文明の敵ありとせば、そは外來の勢力にあらずして、寧ろ其の久遠の歷史にあり。乃ち年代と與に、其の消耗する量の多きに比して、新たに補充する量の少き結果は、勢ひ其の文明の新鋭、潑溂なる生氣を、滅殺せざらんとするも能はざる也。吾人は支那文明其物を、化石と云はず、されど殆んど之に近しと云はざるを得ず。

再び日本を訪問して=(一)=
日米は親善也
ドクトル　ペリー氏

左記はペリー博士が六日朝鮮ホテルの歡迎茶話會席上にて試みたる演説の概要なり

予等一行が這回東洋に於ける傳道狀況視察の要務を帶び入京したるに對し、特に歡迎の茶話會を開き招待を忝うしたるは予の最も光榮とし衷心より感謝の意を表する所なり、但し予は之を以て單に予等にのみ寄せられたる好意とは思考せず、實に諸君の我亞米利加に對し抱懷する

△好意の表現 なるを信ぜんとするものなり、夫に付けても思ひ出すは日本に斯く迄亞米利加に對して好感を持する人多きが如く我亞米利加にも亦日本に對して大なる同情と理解とを有する者尠なからざる一事なり、若し

△日米兩國民 にして互に斯く理解し同情するならば兩國の關係は期せずして親善に向ふべし、京城に來りて殊に此感深きを覺ゆ、予は二十五歳より四十六歳迄前後

△二十一年間 曾て日本に在留したる事あり、當時日本は政治に經濟に產業に交通にあらゆる點に於て最も大切なる進步發達の道程に在りしが、偶予は此大切なる時期に際會し日本の進步發達の一面に聊か微力を竭す所ありしなり斯くて明治二十五年本國に歸還したるも爾來一日として日本の事を忘れたる事なく夢寐の間にも更に機會を得て再び日本を訪問せんものと切望し居たるに圖らずも這回此目的を達するを得言ふ可らざる

△欣喜と滿足 を感じ居れり諸君にして若し長き旅行より久し振りに歸宅したる經驗を持つならば予の現在の心持を充分諒察せらるゝを信じて疑はず、予は今や波濤萬里の海外に在れど心の裡は恰かも久し振りにて里歸りしたるが如き愉悅の情に溺り路傍の一石にも亦言ふべからざる懷しき味を覺えて感激の涙に咽びつゝある

△其詩に於て 曾てキプリンは其詩に於て『東洋は東洋西洋は西洋兩洋は遂に一致するものに非ず』と論へり、當時に於ては或は夫然らん、去れど若しキプリンにして現今に於ける日米の狀態を目擊するならば決して斯る間違ひは言はざりしならん、何となれば既に日米の間に築かれたる

△高き墻壁 は除かれたり日米兩國民共に互ひに理解と同情とを增し、渾然一體、其間に人種の差別もなく又感情の疎隔もなく漸次親善に向ふと共に將に一致を見んとしつゝあればなり、予は幾多の實例に徵し特に此席上に於て之を證言するを得るを欣ぶ、曾て日米國交上甚だ

△忌しき問題 發生したる時、予は其原因を知るに苦しみたるが、焉ぞ知らん、开は吾人の共同の敵たる獨逸の離間中傷に基くものならんとは、今次の大戰に際し端なくも斯くの如き陰謀暴露して茲に多年の禍根を芟除し得たるは日米國交上洵に慶賀に堪へざる處なり

春雨　石田富造筆

英米に於ける製鐵業の趨勢(五)
三、米國に於ける製鐵業
イ、最近に於ける趨勢

合衆國に於て製鐵業の活氣を帶びたるは現戰爭の開始したる一九一四年八月を距る八箇月以後

の額にして一九一七年六月に於ては一噸五十六乃至五十八弗の相場を示し居る銑鐵も一九一五年十一月頃までは僅一噸十八弗に過ぎざりき又產鐵額が一九一三年前半季の額を超過するに至りたるも一九一六年前半季以後の事に屬し一九一三年の總產出額は三千七十二萬四千噸なるに一九一四年は二千三百四萬九千噸に下り全然休業するに至りたる鎔鑛爐も尠からず一九一六年の前半季に至りても銑鐵に對する內外の需要に大なる增加なかりし爲其の產額は一九一四年の前半季に劣り約三十萬噸の減少なりき而して更に之を每年一月の產額に見るに一九一三年の一月は二百七十九萬五千噸なるに一九一四年の一月は百八十八萬五千噸一九一五年の一月は僅か百六十萬一千噸に過ぎざりしも然るに一九一五年四月頃よりして米國の產鐵額は漸く增加し始め同年後半季よりして益活氣を呈し來り同年一月に於て百六十萬噸に下りたる產鐵額は十一月に三百十二萬五千噸に上り爾來確實に增進して翌一九一六年十月に至りては其の極度に達し合衆國の鎔鑛爐は同月全部其の業を開始し同一箇月間の銑鐵產出額は三百五十萬八千八百四十九噸なる空前の計數に達し爾來一九一六年十月末より一九一七年八月末に至る十箇月多少の減少を見て一九一六年の前半季に於ける總產鐵額の千九百四十一萬噸なるに對し一九一七年の前半季は千九百六萬九千噸を算したり又た一日の產鐵量を比較せんに一九一七年一月に於ける十萬千六百四十三噸より二月九萬四千五百噸に下り三月に至り又增加を來たし四月には十一萬一千百六十五噸の額なりしが五月に至り又少しく減少し六月に至りては最も甚しく其一日の產出額は十萬九千噸なりき

支那小說戲曲一斑(八)
今關天彭氏講演
於京城倶樂部

近代の名優と云へば、昨年の夏ごろ死んだ譚鑫培であらう。この人は我が國の九代目團十郎のやうな人で、その藝風は儒者の氣風があつて、いかに早口に物を云ふときでも、何となく悠々たりした氣分があつて、藝風が大きく、それに賦聲が遠著だ。私はこの人の唱を蓄音機に入れたのを聞いたことがあるが、支那近代第一と稱せられるのも成程だと思つた。また今日北京で大持に持て居るのは梅蘭芳である。この人の昨年演じた天女散花曲は、北京を振動させる程の大人氣であつた。昨年末北京から歸つて來た人の話に、梅蘭芳のお出來は實に美しい、あれが若し婦人であつたなら、東洋第一の美人であると梁啓超が云つて褒めて居たとの事であつた。自分は支那芝居を翌日見て居るから、この梅蘭芳の事を能く知つて居る。そこで能く遊びに來る朝鮮の劇通に向つて、君も北京へ行つて梅蘭芳を見て來なければ支那劇通ではないと云つて笑つて居るのである。何に致せ支那人は芝居が大好物である。數多い北京の劇場は、何處へ行つても日本人の想像に及ばぬ程の人がぎつしり詰め込んで居る。日本人の手で經營せられて居る北京の順天時報も、芝居通の人が入社してから、賣高が急に增して來たさうだ。かゝる次第であるから、支那の國民性を知らうと思はゞ、支那劇の研究は忽諸に附すべきものではない。私は七八年以前から、こんな考へを抱いて居たので、支那戲曲集と云ふものを出版し、その爲めに漢學の諸老先生から痛く叱られたことがある。痛く叱られても自分はその當時の考へを枉げずに今日猶抱いて居る次第である。要するに支那小說と日ひ支那戲曲と日ひ、これまでは多く閑却せられて居たものであるが、日本は支那を開發して文明の域に進め、そして互に手を取り合うて東洋の事を處置せねばならぬ場合となつて居る。で、かゝる次第であるから、これからは多少支那の小說、戲曲の方面にも眼を向けて、支那人の好むところ惡むところ、泣くところ、笑ふところを承知して、支那人と共に泣き共に笑ふ程度に至らぬまでも、その幾分が判るやうになるならば、日支の親善について貢獻するところが多いと信ずる。(完)

成金の話(三)
渡邊彥

手近な所に譬を取て之を云はんに古人の詩に男子立志出鄕關學若不成死不歸云々と云ふも蹈落する所は立志の遂行と其の成功を期望して確乎不拔の心想を懷くことを云ひ現はしたるものに外ならず之を我が史乘に徵するに弘法大師傳敎大師の如きは入唐して學を修め歸朝して所思の宗旨を弘通したる其間成功者としての所謂成金にして近くは土州の浪人より身を起し明治十年西南騷擾の際海運業に從事し之を端緒として日本無双の俊か分限者となりたる岩崎彌太郎は今日の流行語を以てすれば所謂成金に相違ない、斯る例を拾ひ來れば各方面に事業成功者も學術成功も數多ければ例示は暫く省略して御互に成金に均しき活動を爲すの各方面に見出して學問と云はず專業と云はず得意の部分に得意の働きを爲すのが最も肝要であると思ふ、夫れに就て吾人の寢ても醒めても心頭を離してならぬことは凡そ四個條ある、其の第一は心身の鍛錬である、其の第二は社交の圓滿である、其の第三は業務の勵勉である、其の第四は忍耐克苦である、此の四個條を心に持して守りの本尊とすれば生涯の中には必ず何れの方面に於てか成金の仲間入りが出來ると思ふ、今日世上に成金と指目せらるゝ人々は一定の時機に於て己れの智見に入りたる事實を捉へて之を放棄せず己れの物と成し得たるに相違ない確かに一定の事業を經營して一定の利得を得たるものに相違ない、之を國家の方面より見れば致富者として尊敬すべき人々である

◎資金回收遲遲
金利は弱含み
コールは日步は弱含み二日[illegible]及び無條件を通じ一錢二三厘を呼び[illegible]期に達するもの多く[illegible]行の現金たり(東京)

電氣化學科特設(夜間)
財團法人 電機學校
豫科講義錄完成
豫科一期、二期 本科一期 二期 本科一期 高等科選科
授業開始四月十一日
規則書は申込次第送附
東京市神田區錦町
電話本局七九八五一二三〇
校外生募集(特殊の通信敎授)(普通の通信敎授)
講習生 隨時入學

新學期開始 大日本 會員大募集
模範中學會
會員大募集
(中學卒業法)安全第一の中學卒業法
◎小學校を卒業して
中學校に入學せざる諸君は速に本會へ入會せよ本會發行の模範中學講義錄に勉學せば僅か十五ケ月で官立中學校卒業と同等の學力が出來る……
◎名實兼備の講義錄
本會講義錄は官公私立各中學校第一流の敎諭卅名が分擔執筆せる講義平易內容豐富質問自由官立中學の講堂にて學ぶと少しも異はぬ……
◎入會の絕好機
第三回新學期開始記念として此際限り各種大特典を提供す本講義錄が如何に理想的なるか速かに見本を要求し其眞價を知らされよ
◎奬學資金贈呈
此際入會者一千名を限り大特典提供する外奬學資金一圓宛各人に贈呈、青年大雜誌毎月無料進呈す好機逸す勿れ本日只今決斷して入會せよ
◎講義見本 會則付は無料進呈
本會講義錄は各學年共現行中學校敎程に準據せるを以て中學校在學生の好參考書として好評激甚十五ケ月卒業會費月六十錢全學期八圓十六錢
東京神田三崎町三(振替東京二九四七〇)(電話本局五二一九番)
大日本模範中學會

化學分析技術者養成
五月一日開始 修業期間(長期科十一ケ月短期科六ケ月)
文部省認可 入學資格甲種或中學卒業(規則郵券貳錢)
東京澁谷 私立東京農業大學農藝化學部

東洋大學教授境野黃洋先生著
日本の佛敎
定價金壹圓 郵稅金八錢
佛敎は印度に產れ支那に生長し日本に成熟すその皇室との關係の如き申すも更なり、日本の國民性はこれにより培はれ日本の國民道德はこれによりて基礎を築けりこれを以て未だ日本の佛敎を學ぶことなくして日本の歷史を解し日本の風俗習慣を知り日本の美術を味はんとするは恰も木に緣りて魚を索むるの類これ此の著ある所以也
東京小石川區原町六 振替東京一五六八六
丙午出版社 大阪屋號

明治大學學生募集
明治大學豫科 ◎法科大學豫科 ◎商科大學豫科 政治 經濟 各科專門部
▲大學豫科の修業年限を延長して二ケ年とし入學期を四月とすることゝし本年四月より實施す◎專門部正科入學は各科共每年四月十日入學試驗を行ひ大學豫科は臨時入學を許すこと(商科を除く)◎中學及同程度の學校卒業者は無試驗入學◎學則は郵券貳錢添付申越次第送付す

明治高等豫備校 學生募集
高等學校、高等商工業學校、專門學校入學受驗者の爲め特別なる準備敎育を施す◎新學期來る四月八日開始入學は可成始業前日迄に申出でらるべし▲又當校敎授の補習に係る高等豫備學校募集は二月完結に付志望者は至急申込まれたし◎學則は郵券添付申込の事
明治大學內 高等豫備校學務課

佐賀セメント
京畿道一手販賣特約仕り候間多少に不拘御用命仰付賜り度此段謹告候也
京城古市町十四番地
特約店 熊野商會 電話一八二番
朝鮮一手販賣店 鈴木商店京城支店

實業之日本
□工場經營改善實驗……M・N生(少壯實業家)
△勞働主義の職工の爲に被る損失 △浮足職工の移動を防ぐ方法苦心 △其結果にて此の如き改善法發見 △倉庫品の出入に付調節法を案出 △新生面を開いた生產力表を作る △意外な處に意外な缺點を發見する
□米價調節の果斷を促す
□船舶提供に對する希望!
收賄問題
△製鐵所收賄問題に對する嚴正批判 文學博士 井上哲次郎
△敎育の缺陷か個人の罪か……增田社長
□新製鐵所長官 白仁武氏
大疑獄後の製鐵所に一大鐵案を下さんとする彼れの手腕の大小如何
□所謂高等生活の批評……農學博士法學博士 新渡戶稻造
□社會的及世界的に見た危險思想……浮田博士
□論文にて工學博士になつた人々
學生より見た社員採用方針
□北九州の三大電氣會社……評論
□病根一掃體力增進 乾浴法 乾浴長生術創案者 石原保秀
□乾浴法にて小兒の難病が二週間で癒つた……東京 鈴木永吉
在南米同胞(サンパウロの)より故鄕への手紙
波濤萬里を越えて遙々なき彼等の告白は渡航志望者に向つて親切なる實驗談である。耕地に於ける彼等の生活狀態寫眞を記事中に挿入す、見よ
四月一日號 [illegible] 實業之日本社 東京京橋 振替東京[illegible]

○獨軍潰敗す

アミアン、ノルウナンに對する獨軍の攻勢は全然潰敗に歸し敵の損害は甚も當られず佛軍はモルイユリ近傍にて獨軍を撃退して後退せしめ重要なる陣地數個所を奪還しカテルノ西方に進出し更にサンエーナン及びエキネット森林の大部分を占領し今やモンルノーの北方に陣地を擴大しつゝあり(巴里電報)

○敵の軍隊列車粉碎

聯合軍飛行機は最近ゴブレンツの空中攻擊にて敵の停車場を破壞し死傷者百二十六名を出さしめ軍隊輸送の途にある列車を粉碎したり(巴里電報)

○赤衛軍反感を抱く

我陸戰隊の上陸に對し勞兵會は成可く穏和の處置に出づ可き旨警告を發せるが赤衛軍は動搖し始め殊に停車場附近の英國領事館の護衛に當れる英國水兵に對し夥しき反感を有せるが如し我陸戰隊は總領事館前及び本願寺前廣場に駐屯し市中を巡邏し居れり(浦鹽電報)

○ヤクウト市獨立宣言

ヤクウト市に於ては社會革命黨員並びに有產階級に屬する者等相謀りてヤクウト市會を組織し同市内の最高行政機關とし同市の獨立を宣言せり(哈爾賓特電)

○ヤ市に討伐軍派遣

ヤクウト人約百名並びに衛警官及び學生等七十餘名より組織せられし國民軍は三月廿八日以來同地勞兵會が權力掌握の處置に出でんとしたりとて勞兵會委員三十餘名を拘引し罷業勞働者團體に對し壓迫を加へ居れるが右勞働者は武器無き爲め之れに反抗する能はず右に對し哈爾賓勞兵會は右のヤクウト市會員を拘引すべく且つヤクウト國民軍に對し討伐軍を派遣することを決議せりと(哈爾賓電報)

○南北妥協形勢定る

現下內外の形勢は支那南北をして近接せしめつゝありと傳ふべき理由あり即ち北方派中極力討南を主張しつゝある徐樹錚、倪嗣冲、張作霖諸氏は唯自己の立場より强硬の態度を取りつゝあるに過ぎずして何等確固たる理由あるにあらざる如く既に新要人、曹錕、湯化龍、林長民梁士詒諸氏等の有力者は全然妥協說に傾きつゝあるを以て大勢既に定まれりと言ふべく偶々廣東に在りし岑春煊氏の天津急行も此の裏面の消息を窺知せしむべしと其消息通は語れり(東京特電)

○張督軍出兵準備

張督軍は飽迄主戰態度を執り又復出兵準備に忙殺されつゝあり新混成第一旅步兵全部は五日夜奉天より出發したり猶後續部隊は六日夜より五日間に亙り陸續出發する筈なり(奉天特電)

○支那軍艦浦鹽派遣

支那政府は居留民保護の爲め軍艦海容を浦鹽に派遣することに決定したるが該艦は米國艦隊司令官指揮の下に協商國軍艦と一致行動を執る筈なりと傳へらる(北京特電)

○我兵馬賊を射殺す

六日夜七時長春附屬地警戒の我兵が拳銃二挺所持せる馬賊を捕縛せんとせし際驅け來れる同類と格鬪し互に銃火を混へし末其一名を射殺し一名を銃槍にて突き倒したるが一名は入院後死亡せり逮捕されしは五日劍附屬地內を襲ひし馬賊なりと自白したり格鬪せし場所は支那街と附屬地との咽喉なる東斜街なりし爲め附近の混亂非常なりし七日午後支那官憲に右二名の死體を引渡せり(長春特電)

○英國と麻眞田 禁輸如何は不明

め橫濱駐在英國商務官クロー氏に照會を依頼し[illegible]るが去る二日日本[illegible]
を謂するなど當業者の狼狽を[illegible]き四日同組合事務所に於て評議員會[illegible]
米國制限令と共に當業者の死活に關する重大問題なれば名古屋、靜岡[illegible]
の延期若しくは特許請願の運動を爲す可く申合せを爲したり(東京)
●我輸出絹織物市場には何等の[illegible]途に光明を認むるに至つたの念のだまで大ならざるを覩知すろ[illegible]勿論歐洲戰の推[illegible]

○過激派侵入

キヤクタ地方に多數の過激派侵入し在留日本人は大恐慌を惹起せり(北京特電)

○大日本蠶絲會 十三回總會

大日本蠶絲會第十三回總會は總裁閑院宮殿下の台臨を仰ぎ七日午後二時より上野精養軒にて擧行されたり各府縣會委員一千餘名出席總裁宮殿下より諭旨を賜ひ清浦會頭の奉答に次いで會務の報告あり恩賜賞以下名賞杯の授與を行はれたるが長野縣諏訪郡川岸村故片倉兼太郎氏は恩賜賞を賜りたり(東京特電)

○日蒙佛敎聯合 會發會式

七日午前十時淺草本願寺本堂にて日蒙佛敎聯合會の發會式をいとも盛大に催ほしたり日支の大國旗五彩の萬國旗縱橫に翻へる中を來賓續々來集し一同席定まるや莊嚴なる奏樂に伴れて先づ渡邊開敎師の開會の辭あり喇嘛僧の一行徐ろに起ちて本尊に參拜讀經し了れば田中舍身居士の式辭安藤鐵腸氏の協贊の辭あり續いて公衆代表者高津柏蔭氏寺內首相(池邊秘書官代讀)章支那公使、岡田文相、井上知事、佛敎聯合會總代岡本環玉、宗敎大學總代權田雷斧、堀內陸軍中將、金子雪齋、河口慧海師等の祝辭朗讀あり終りて達喇嘛ログソン挨拶副團長釋默笑氏の謝辭あり高津柏蔭氏の發聲にて天皇陛下、中華民國、日蒙佛敎團の萬歲を齊唱し非常の盛況裡に午後一時閉會後喇嘛の一行は駿河臺の釋迦降誕會に赴きたり(東京特電)

○隈川博士重態

東京帝國大學醫科大學長醫學博士隈川宗雄氏は肝臟病にて靑山內科に入院中の處病勢募り六日危險に陷り今猶昏睡狀態にあり(東京特電)

○北京記者團

北京記者團一行二十名は十二日午前六時半安東通過內地へ向け出發の豫定なり(安東特電)

○露陸軍中將 歸國

露國陸軍中將ブットベルアレキシス男は七日午前十時半安東通過歸國せり氏は近く再來の豫定なりと(安東特電)

○市町村義務敎育費 國庫負擔法施行

市町村義務敎育費國庫負擔法施行規定は七日文部省訓令第四號にて公布せられたり(東京特電)

○前淸朝學部次長

前淸朝學部次長嚴修氏は七日午後六時半安東を通過せり因に氏は今回內地を經て視察の爲め米國へ赴く由(安東特電)

○小池司令官檢閱

小池憲兵司令官は當地憲兵分隊に臨み仔細に檢閱の上七日朝鐵嶺に向へり(奉天特電)

●乘客激增 對應策如何

井上旅客係主任談

最近に於ける鮮鐵の收入が一日平均四萬圓以上に達せる事實は當局にても聊さか意外としつゝあるも其の增加は

▲旅客の激增 並に貨物の增加に基因するは勿論なり而して貨物の各驛殺著增大は姑らく措き旅客の增加近時非常のものあり現に京釜京義兩線急行列車の如き二三等共連日滿員の姿にて客車增結要望の殺到ろ高きが右に付井上旅客係主任は曰く近時鮮鐵に於ける旅客の激增は之れを前年に比し三割五分乃至四割の增となり予等も其の增加の急なる意想外とする所なり現に一日の旅客收入は二萬圓を上下し

▲二三四年前 の貨客收入合計せる額に達せるに見るも之れを知り得べし、此の狀態に對する當局の對應策としてはかゝる勢ひにて今後も旅客の激增を續くるものとせば旅客列車增發の計畫をなす外なかるべし何となれば現行の上下二回の本線旅客列車は其の客車聯結最大限にして之れ以上の增結は京釜線現在の勾配狀態に照し汽車の牽引力及ばざれば也尤も補助機關車を用ふれば若干車輛の增結を可能なりとするもそは到底姑息の手段にて根本の對策と云ふ可らず唯旅客列車增發の事たる

▲重大問題 にして輕々しく決定發表を見るべき事ならねど予等は此の狀勢を以て大正八年は大正七年より三割五分の乘客增加を見る如き趨向ならんか列車增發の外救治策なかるべしと信ず何故に旅客が近來著しく增加せしやと云ふに貨客の增加は內鮮を通じて事實なるが朝鮮にては內地朝鮮間に於ける內地人の來往增大乃ち朝鮮滿洲方面の發展に伴ひ內地よりの視察者多くは事業經營者の旅行增加せし事米豆價格の昂貴の好況に伴ひ

▲鮮人の收入 良く其の旅行を增せし事等を擧ぐべく殊に朝鮮に於ける內地人の移住數が增大し其の結果汽車乘客の增加を來せりと見るは必らずしも妥當ならずとせず

●殖銀開業期 本年九月頃乎

朝鮮に於ける六農工銀行を打つて一團とし資本金八百萬圓にて新に開業せんとする朝鮮殖產銀行は同行の設立に關する諸合案の準備法制局繁忙のため遲延の模樣ありしも自然延引の形となり居れるが右銀行の設立に付某消息通は曰く總督府對中央政府との交涉圓滿に終結し假りに五月より其の設立準備に取り掛るも八月一日の開業は困難なるべし或は九月に入るかと思はるゝ何となれば現在の各農銀を解散し新に殖銀を設くるにせよ若くは農銀の併合をなすの形成をとるにせよ現農銀に對する債權者乃ち預金者の承諾を得るを要す然るに其の催告期間は二箇月と法定されあり更に登記手續並に會社令による許可を總督府より受けざる可らざるに付之れ又一月前の日子を見込まざるを得ざればなり唯農銀株主總會に承認を求むる事は一二農銀の株主中若干の異議出づるとするも問題とならざるべし

●京城通關貿易

三月中に於ける京城通關貿易は移輸出合計三十九萬二千八百七十八圓輸移入合計百九十五萬二千零六十七圓にして輸移出の主なるものは煙草の十萬九千圓米の六萬九千圓大豆の三萬九千圓重石の二萬二千圓等を主とし輸移入は絹織物の五萬九千圓生金巾及び生シーチングの十八萬一千圓晒金巾及び晒シーチングの七萬七千圓紙類の五萬六千圓等なり

●咸興炭坑活動

咸南咸興炭坑は從來株式會社の經營なりしも交通並に資金等の關係上其の活動を見難かりしが最近名實共に松昌洋行主山本唯三郎氏の手に移り今後は專ら同洋行にて經營すべく最近前鐵道院副總裁大田爲三氏は朝鮮總支配人として松昌洋行に入り五日京城通過赴任せり

●群山近海漁況

三月中に於ける群山近海漁況を聞くに該漁場にありては於靑島を距る西方十海里の漁場に於て福岡縣の出漁者三長崎縣三廣島縣四熊本縣三愛知縣四計十七隻の漁船に依りて漁獲されたるもの鰆七千二百尾此の價額金二千五百二十圓鯛一萬八百尾此の價額金八百六十四圓合計金三千三百八十四圓にして一隻の平均收穫金百八十八圓なるが出漁日數十日間にして同漁場に於ける漁期は十二月上旬より翌年三月迄とす而して之を前年の同期に比すれば魚價騰貴の爲め一隻につき金六十八圓の增收を見たりと

●原蠶種代徵收

慶北道に於ては從來蠶種製造業者が飼育する原蠶種は無價を以て配布しつゝありしが本年度以後は原蠶種一枚に對し八十錢の代價を徵收することに決したり(大邱)

●獨軍第二期作戰失敗

▲英軍善戰 西部獨軍の攻勢が漸く弛緩すると共に英佛軍の逆襲が却つて優勢なる奏效するに至りたることは既報の如く其後の戰報亦概ね聯合軍に有利なるを傳ふるは慶す可し即ち獨軍は二十八日以來引續きアラスに對する攻擊を試みつゝあるも二十九日其の最前線を退き得たるの外何等の成功を見ず想ふに英軍がヴイミー高地其他形勝の地に據れるのみならず獨の敎失敗に鑑みて大兵を此處に集中し以て獨軍の猛烈なる突進に備へつゝあるが爲めなる可しアラスは塹壕戰に於て重要の據點なれば英軍が之を死守せんとするは當然なれども獨軍がアルール其他に於けると同樣一擧に之を拔く能はざるは偶々以て獨軍の攻擊力の衰頽したる表徵と見る可く同附近に於て擊退せられたる獨軍の損害は甚大ならざる可からず

▲塹壕開穿 アラスを奪取して以てモンヂデエ附近に對する今一段の進出に資せんと欲したる獨軍第二期の作戰は斯くて美事に失敗に歸せりされかあらぬか近著倫敦電報は獨軍がアミアンの東北戰線に於て塹壕を開鑿しつゝあるの事實を傳へたりアラスの奪取作戰にして失敗に歸したる以上聯合軍の逆擊に備ふ可く陣地を鞏固にして茲に持久戰の態度に出づるは等ろ其の處ならん更に南方モンヂデエ附近の獨軍が最近來同地を中心とし北方ベロンヌ、アミアン街道及び東方ラシニーに達する英佛兩軍の正面に攻擊を加へつゝあるが如きも亦同附近出擊の前提と解すべく寧ろ却つて或は持久戰に入らんとするの準備なりと爲すを當れりとせざるか

▲再攻如何 蓋しモンヂデエ附近獨軍の戰線は聯合軍の陣中深く突入して楔狀を呈し英佛軍の前面に其の南北の側面を暴露せり獨軍にして若し持久戰に移らんと欲せば消極的に最突出部を後退するか積極的に其の兩側を押出すか進退孰れとも戰線整理の要あればなり而して最近英軍がアンゼスアンサンテール附近に逆襲を試みて同地を奪回し又佛軍がラシニー其他に逆擊して獨軍を押戾さんとする意味も亦從つて明瞭なる可し唯だ最近諸の電報に獨軍はアラス及び其の西北方サン、ポールを砲擊しつゝありと傳へたる果して獨軍がアラスを奪取して以て初一念を貫徹せんとするの聞ひなるや否や、獨軍の攻勢が全然挫折失敗に歸したりと斷ずるは尙ほ聊か早計ならん乎、果して其の大攻勢を更新し得るや否や少くともアラスの奪取作戰に齟齬を來したる結果獨軍の攻勢が茲に一頓挫を告げたるは爭ふ可からず次で來るものは英佛聯合軍の大逆襲ならざる可からず暫く靜觀して快報を待たんとす(五日)

人事消息

▲松井房次郎氏(元山稅關長) 七日夕入京[illegible]
▲奧村英一氏(東亞煙草株式會社[illegible]販賣所長) 七日夕入京山本へ

百隆百怪

故秋山海軍中將の香奠は大したものであるといふが其の理由は故中將が生前彼んな氣質で何者か御禮を持つて來ても片つ端から跳付けてゐた爲であらうといふ▲殊に故中將が人知れぬ陰德を施した事は數へ切れぬ程で現に同郷の山下龜三郎氏抔も矢張り例の平沼氏の耶馬溪自殺當時同じ運命に陷る處を將軍に助けられたものださうだ▲一時幸田露伴、末松謙澄、村上浪六、小栗風葉、稻岡奴之助、江見水蔭諸氏の作を出版して文壇を左右した學のある靑木嵩山堂は去る四月五日限り到頭店を仕舞つて廢業したさうであるが▲或人は之に就て東京唯一の唐本專門の大書林が斯んな運命に遭遇するのも我國に於ける漢學の衰額といふ事が適切に證明される譯であると嘆じてゐた▲滿洲里のセミョノフ軍と過激派軍との間には[illegible]を築設し每日電砲で數時間の戰爭をやつてゐるさうだ

長

▲北永川在鄕軍人分會長及び同副長缺員中の處豫備步兵少尉山名禮二氏會長に同騎兵一等卒戶[illegible]辭任すべし▲棉作視察 綾田總督府技師は安東の棉作狀況視察中の處五日夜大邱に來り六日午後歸[illegible]め八日より一週間の豫定を以て管下尙州華化醴泉榮州地方へ出張す▲書記長決定 大邱商業會議所[illegible]

一絹紬布 參百貳拾四反外貳點 右購買ス詳細ハ四月八日以後ノ朝鮮總督府官報ヲ見ヨ
朝鮮總督府

解職廣告
店員 西原喜一郎
右ノ者都合ニ依リ解職致候ニ付爾今當組ニ關係無之此段廣告候也
西本組京城支店

東京錢屋 拂下品販賣
紳士服、背廣、三揃、羽織袴下、手袋、靴下類一切 ▲▲ 細セル三揃並に詰襟、改良服其他新調品特製品、洋服、毛布其他、可驗候、中古品洋服類一切、新古男女御衣裝多數取揃有之候 ▲ 諸官衙御注文奉願上候 不拘多少 拂下品和服洋服商
龍山元町二丁目 金子商店 電話長一〇五番 振替京城三八三

京日案內

普通
代診一名看護婦一名見習看護婦一名入用希望者は至急履歷書送付を 共立病院
花井大藥房目錄往復端書申込次第呈上
女事務員(內勤)に採用す志願者は履歷書携帶本人來談 市內黃金町二丁目京城新聞社 639
藥學生補缺募集 新學期開始補缺あり規則書左の藥店に有り 北島宮本梅崎 和平堂 朝鮮藥學講習所 612
書記 履歷書送付若くは本人來談 電話五四二番 京城金町二丁目 シンガーミシン會社朝鮮支店 641
店員募集 數名 但本年高等小學校卒業の者夜間通學の便を與ふ希望者直接本人來談あれ 本町一丁目 山岸天祐堂 628
小供入用 二十歲迄の者 高等小學校卒業 鐵商 合資會社 南方商店 京城南大門通二丁目 633
事務員募集 年齡十八歲以上小學卒業の資格ある者希望の方は本人來談あれ 明治町 浪花館 637
○中古ミシン買入 御用の方は電話又は端書御一報を 京城鍾路二ノ二八パゴダ公園前電話二三三八 楠商店 463
鑛物各種分拆 御依頼に應ず 太平町二丁目二六 電話長二八三 松永分析所 692
新古格安製造販賣 椅子卓子金庫 京城黃金町二 長電話二四一二 室商店 589
第六十八回新債券出賣 舊債券と御交換も致します 太平通一ノ一三 電話二七九三番 朝鮮產業社 78
看護婦及見習看護婦 至急採用希望者は本人御來院あれ 京城旭町一丁目 電話二七三六 島崎病院
移轉 本會曾而京城[illegible]今回長谷川町元[illegible]に移轉致し候 會員を大募集す

小學教員受驗 三講義
立身の捷徑は先づ就職容易なる小學教員たるに限る全國其の不足に困る 本會は學監師範學校長其他數大家先生監修の下に最も便利に速成教授受驗科一年[illegible] 規則書六ヶ月卒業會則申込次第進呈 東京小石川局區內 帝國師範教育會

結核と免疫療法
結核病は持久的方法に依るにあらざれば根治し能はざるは斯學者の既に唱道せる處にして世人も亦熟く之を認識せる處なり醫學博士百瀨一氏は多年研究の結果結核菌の有力なる免疫をなさしむる爲め獨特の免疫元ツベルクロストローミンを創製し廣く患者に應用し日々其の第二回實驗報告を發表し患者名中初期患者全治數九〇、七パーセント輕快者八、二七パーセント第二期患者全治三七、パーセント輕快者五五、一〇パーセントの結果を示し第三期に至りても尙ほ百人中五十一人以上の輕快者を得られたり
此際切に專門諸家の御試用を冀ふ
◎第二回實驗報告書は醫師に限り御申込次第送呈す
東京神田區淡路町一丁目一番地
發賣元 風雲堂後藤合資會社

川北製モートル
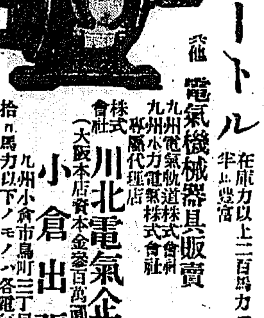
在庫 半馬力以上二百馬力マデ
其他 電氣機械器具販賣
九州電氣軌道株式會社 九州水力電氣株式會社 專屬代理店
株式會社 川北電氣企業社 (大阪本店資本金參百萬圓)
小倉出張所 九州小倉市鳥町三丁目電話六八
拾五馬力以下ノモノハ各電氣會社ニテ試驗濟ノ上納品シ拾五馬力以上ノモノハ試驗ノ際技師立會シ納入ス

鮮日 會話精通
朝鮮總督府裁判所書記兼通譯生 普成商業學校講師 西村眞太郎著
袖珍總クロース裝美本 七百餘頁 定價金壹圓參拾錢
一、世に朝鮮語の會話に精通せられむとする人士は速に本書を購求せられよ
一、殊に同氏の前著「朝鮮語會話」を研究せられし人士に取りては必讀の續篇とす
一、本書の內容は貧弱ならず試みに其の一端を示せば
イ、單語の數は實に八千以上なり
ロ、難解の副詞に適譯を附したるもののみにても五百とす
ハ、內鮮人間に膾炙せる俚諺の適譯計六百
ニ、譯方正確にして且つ嶄新
一、本書は各學校敎師及學生各裁判所警察官署通譯生銀行會社並に講習會に對し宿年の渴望を充すに足る良著たり幸に一本を机上に載せて御愛讀の榮を賜らむことを祈る
發行所 京城太平通一丁目 振替京城三〇〇番 京城日報社代理部
取次所 大阪屋號 嚴松堂

營業品目
肥料部 蒸製骨粉、乾血、蹄角粉 星印配合肥料、細工用地骨 細工用蹄角各種屑及膠原料
石鹼部 化粧用石鹼、工業用、家庭用石鹼、浮石鹼、粉末石鹼 牛脂、椰子油、鯨油、其他 油脂類、苛性曹達、洗曹達
京城東大門外新堤町 朝鮮肥料製造所 電話二六三五
京城岡崎町一四番地 朝日石鹼製造所 電話二五六四 電話二九七〇 振替口座京城〇〇四番

[illegible]東田が包含せらるゝや否やに就[illegible]ては我當事者側に於て疑義多き爲[illegible]を與へし爲め[illegible]組合員に右の旨通牒を發し善後策[illegible]組合にては直に[illegible]る爲め茲に又疑問を生じ居れるが[illegible]やは何ほ不明なりとの回答ありた[illegible]

[illegible]實とすれば組合同志は更にクロー[illegible]商務官を通じ英國政府に對して右[illegible]最近に至り聯合軍は克く獨勢を喰止め且多數の地點を奪還するなど[illegible]掛け中々順調にして市價も幾分の割高に出來するに鑑て其の戰局[illegible]（完）

●大邱 ▲永川分會正副會[illegible]近[illegible]る迎日水利組合の狀況及び本年度[illegible]よ[illegible]浦項[illegible]近に新設さるゝ三輪[illegible]の視察をなし九日大邱を經て[illegible]向へり▲學事視察 慶尙北道學務係主任川口道書記は學事視察の爲[illegible]

●民間企業家が監獄作業に注目して來た
―物價騰貴と工賃昂騰の影響―
◇監獄製品は比較的安價で格別遜色もない◇

西大門監獄 柿原典獄談

近時の諸物價暴騰の影響は一般社會の生活に大打撃を與へてゐるのは今更のことではないが、更に其の反響は[illegible]社會と離れた監獄の囚人にも及んでゐる、夫れと共に勞働賃や工賃の高率も亦直接囚人に恩惠を與へてゐる是等に就いて京城西大門監獄柿原典獄氏の談に依れば

▽物價騰貴と工賃昂騰の結果は監獄に取て善惡兩樣に影響してゐる、而かも騰貴したもの、中で食料、被服、燃料此の三品は日常缺くべからざるものでなかなか厖大な經費が掛つてゐる、大正五年度には食糧費が四萬四千圓以内で濟んだものが大正六年度には六萬五千圓を要してゐる、夫れが最も經濟的に盛り上た世帶額である

◆從來囚徒の食料は米と豆と粟とを混淆したもので、米が主な材料となつてゐる、夫れを六年度では高價な米を減少し纔かに營養を害せぬ迄の範圍に止めて比較的値段の安い豆と粟とを以て補つてさへも斯の通りである、更に被服料としては例の綿類が暴騰した結果是又著しい打撃を蒙つてゐるが試みに五年度には五千圓内外の被服費で濟むだものが六年度には

▽一萬圓以上を要してゐる、次は燃料で是も石炭や木炭の高値で六年度には大した費用になつてゐるが幸にも前年度の殘品を流用したから餘程助かつてゐる、以上は物價騰貴の爲め蒙つた一面の影響であるが、反面には實社會の勞働賃や職工賃銀の昂騰に伴ひ監獄でも其の餘澤を浴び囚徒の作業收入の増加した一事である、大工、左官を初め職工賃の餘りに高上りした結果

◆民間の色々な作業を囚人の手で働かせようと仕事の依頼者が昨年來滅切り殖ゑた、先づ日常必要な家具から指物、木細織、洋服裁縫と言つたやうな注文が頗る増加して昨今監獄では工場大繁昌の姿である、元來企業家が一つの工場を起して製造工業を營むに際しても技術に熟練した職工を得ることに困難するのみならず最近のやうに▽職工不足の聲を聽くやうになつた時節柄では職工を一定の工場に長く足止めさせることが容易でなく、彼等は少しでも賃金の高い方に行くのは當然のことである、夫れと共に假りに新らしい工場を設けて事業を始めようとするには土地代建物代機械代と言つたやうな固定財産を持たねばならぬ、夫れで

◆目先きの利いた企業家などは斯樣な固定資本を要して監督や管理に費用と勞力の掛かる職工を募集するやうな拙劣な眞似を止めて工場も作業にも何等骨の折れない監獄の囚徒を利用するやうな新らしい傾向が生じて來た、元來監獄の囚徒を利用する時は第一職工を募集する必要がなく、訓練や監督は看守の手で行はれてゐるから

▽別に手數は要せない、と同時に民間の工場で製作した品物に比較して監獄物とても別に遜色なく其の代價も比較的安價である、以上のやうな次第で從來實社會の工場に比較して存在を認められてゐなかつた監獄の工場も今や僅かに民間の企業家が監獄作業と言ふものに注目するやうになつた其の結果監獄の方でも請負の形式に據つて物品の個數を定め囚徒の手で夫を製作するやうになつた

●眞砂石死す

臺灣巡業中の東京相撲柏戸は瓦斯にて五日假死の狀態に陷りしも其後經過良好なり又眞砂石は大腸破裂のため六日遂に死去せり（臺北電話）

京龍情死史（二十）
血潮の白鞘
傾城の誠を見する宗淸の短刀
―小指を切つて夫婦の契り―

楯之助は大阪の紙商人で京城へは每月のやうに商用を帶びて來るのであるが其都度廓に流連荒亡して戀の悩樂を恣まゝにした若松は

◇東京在の士族の娘、世間に例の多い一家の零落に身を賣られ安街に連れられて朝鮮に來たのであるが、世に拗た負じ心は、戀のためには樓主の虐待にも身の破滅をも怖れはしなかつた二人の間がだん〳〵激しくなるに從つて楯之助への

◆心中立てに仇し男に操は賣らぬと言ひ張つて樓主の責折檻を受けた事もあつた、戀人に貢ぐ工面も盡きて不慾とは知りながら男一疋を裸にして振捨てた事もあつた、さうした荒れ果てた若松の戀は最早常尋一樣の戀でなく必死となつて跪けば跪くほど

◇奈落の底に陷ち行く運命を呪ひながらの戀であつたさうした戀の歡樂に疲れて甘酸い哀愁が二人の心に犇々迫つた或る日の事であつた若松は母の遺品の宗淸の短刀を金襴の袋紗から取り出して『傾城の誠を見する……』と滑稽た

◆◆此一振……』と乘せたが當らぬ色が颯と面を掠めた一座の仲居や朋輩は『オホヽヽ、先祖來の寶物で所作事を始めたんやものやな』と笑ひ崩れたが白鞘を拂つて咽喉に明煌々の

◇白刄を擬ると『若松姉はん惡戯にも程がありますよ』と花子は頓狂聲してその手を抑へた、みんなは薄氣味惡くなつて『縁起でもない、桑原〳〵』と言つて若松の顏を見詰めた『オホヽヽ、お芝居が恐いの可笑いわね』。若松は周圍の慫き方が意外だつたのでハツと我に返つて笑顏に紛らしながら

◆◆短刀を鞘に納めたものゝ一度神經を刺戟した白刄の光りに冷めたい水を浴びたやうな快よい感觸を覺ねていつまでもそれを眺めて居たかつた、彼女が心中!!と心の中で叫んだ聲は楯之助の心には強い響を與へたもの、如く彼れの顏も極度に緊張して靑ざめてゐた、其後二人は

◇暗い影の纏つた戀を續けて居たがとう〳〵師走二十四日の朝まだき頸ほひ宗淸の短刀で見事心中を遂げて居た、女の手には紅に染んだ白鞘、男の手には八寸二分の短刀が固く握られて共に絲よりも細い斷末魔の苦悶の息をついてゐた

●松原第四炭坑椿事
水脈を爆破して坑内水攻めとなる

茨城縣多賀郡松原町大日本炭鑛株式會社第四坑にて五日午後一時坑夫が水脈をダイナマイトにて爆破せる爲め坑道一面水となり折柄入坑中の百廿名は總ての機械を放棄して逃出し死者は無かりしも直接の損害十五萬圓に達せり（東京特電）

●狂犬病の時期が來た（上）
◆何うすれば豫防することが出來るか◆

矢野家畜病院長談

春から夏へ秋から冬へ—毎年斯うした時候の變り目には狂犬病が流行する、昨年の冬などは京城市中にも多數の狂犬が發生して盛んに害毒を流したので市民は何れも戰々恟々、遂にはコレが社會問題とまでなつて物議を醸し畜犬家は非常な攻撃を受けたものだが今年も早や其季、畜犬家の警戒せねばならぬ時期が來た、若草町の家畜病院長矢野獣醫學士氏は狂犬病の豫防法について語つた、氏は内地朝鮮で永らく獣醫を本職として此程家畜病院を開設した斯道の老練家である、

◙豫防手段 としては野犬の撲殺を勵行すると共に各自畜犬の健康狀態（即ち食慾があるかないか又は其擧動など）に注意し若し異狀を發見した時は直ちに適當な手當を加へる事が肝要である、

◙經驗に依ると狂犬は發病後數日を經過し既に盛んに人畜を咬傷して病毒を散漫せしめた後發見せらるゝのが常であるが斯くの如きは實に飼主又は管理者の不注意に基因するものと言はねばならぬ、ソコで畜犬家は平素之等の點に甚大な注意を拂ひ

◙若し附近に狂犬病が發生した時は畜犬は庭内に繋留し決して他犬に接近せしめぬこと、畜犬は平素から繋留の習慣をつけておくこと、豫防注射を施すことが必要であるが尙一般には野犬と畜犬を問はず狂犬病流行の際に異狀を認めた時は

◙直に警察なり憲兵隊なりに屆け出るやうに心懸けねばならぬ斯うして互ひに注意し監視し合はねば幾ら其筋許りで躍起になつたところで狂犬病を豫防することは困難である

◇東京の高等師範を出た金德成女と揮毫の繪畫●

●記念禪堂地鎭祭
七日妙心寺別院に於て

御大典記念禪堂地鎭式は七日長沙洞妙心寺別院に於て蔭凉軒瑞巖老師司宰の下に嚴修されたり來會者の重なるものは小原農商工部長官、國分李王職次官、森安醫學專門校長、大村商業會議所書記長、工藤婦人病院長、佐々木鐵道病院長、阿部本社長其他陰凉會員四五十名尙老人殺よりも金振培、崔顯植、韓龍植、李慶永の五氏參列せり午後一時蔭凉軒瑞巖老師の地鎭の偈あり讀經の後小原建立委員長は左の祈誓文を朗讀し棟梁野本岡太郎氏の燒香あり次で大村委員は事業の經過並に會計報告を爲して式を終れり

祈誓文

恭惟るに我半島の佛法は[illegible]臨濟正宗に汲み新羅時代に於ては教化の普及隆昌に至り[illegible]此盛典を以て地鎭の式典を擧行せらるゝに至る[illegible]

大正七年四月七日 御大典記念禪堂建立委員敬白

●殺害されしは邦人四名
▽浦鹽の强盜

强盜に襲はれし浦鹽の石戶商會はルケロフスキー街四號地にして三井物產と同列の大通りにあり[illegible]商にして店主石戶儀一氏は頗る眞面目なる人にて同地にて信用ある商人なる由殺害せられし者三名說及び二名死亡一名負傷說傳へられ居るも死亡せるは四名なるが如し又襲擊行爲は單純なる强盜ならんと觀測せられつゝあり（哈爾賓特電）

●ペリー博士講話

京城基督教靑年會にては滯京中のペリー博士を聘し八日午後七時半より長谷川町銀行集會所に於て講話會を開く由餘興として米國傳道協會總務デル氏の獨吟あり

●流暢な江戶辯で一生懸命に行つて見る心算です
―金德成女語る

◇高等女子普通學校に教鞭をとる京城北米倉町一〇四番地金鎬泰氏の愛娘金德成女（二二）が此三月東京女子高等師範の家事科第一部を卒業したことは既報の通りで同女は梨花學堂に教鞭を執るやうな噂もあつたが其眞否を聞くと

◙歸京後 ところによると高等普通學校からの懇望で同校に奉職する事になり茲兩三日中には愈々辭令が下る筈であると云ふ、北米倉町の高居に德成女を訪ふと

▽▲緋大島か何かのヂミな裕に銘仙の羽織を引つかけて何處から見ても内地人と擬はれ同女は頗る歯切れの好い流暢な江戶辯で斯う語つた『淑明女學校を卒業して東京に參りましたのは十一の歲、今年が恰度二十一ですから結局前後十年と云ふものを東京で暮した譯です、東京に着くと直ぐ女子學院に這入りました

◙師範の 家事科に籍を置きましたのは女子學院を卒業してからです家事科は四年の修業年限で家事は勿論ですが其外にも裁縫、唱歌手工、修身、禮儀作法と邦々學科が多う御座います賢科女學校程度の易しい理科も教へます何しろ

▼▲教員は深くていよ〳〵淺くてもくなければならないと云ふ方針ですから大變で御座いますよ遊學中は苦しい事も御座いましたが皆さんが大變お優しくして下さいましたので非常に仕合せでした今度は高等女子普通學校で愈々教鞭を執る事で御座いますが始めての事で呼吸も判りませんし又奕のやうな者に

◙人對の お子さんを教へ導く事が出來るかと心配でなりませんが折角教育家を志したのですから成否は別としてマア一生懸命やつて見る心算で御座います』と教育家として起つ堅い決心もあるらしい彼女の双眸は希望の光に輝いて居た序でに記す同女は却々繪畫に巧みである

昨今の氣象と
上層觀測
◆◆豫報が外れる譯

京城測候所長 高島義正氏談

◆◇春は 一年中で最も氣象の變化の甚だしい時である、實に刻々に變化して行く、だから今斯うだと思つても一分先は何うなるか豫測はナカ〳〵困難である、切めて觀測設備でも完全なら大いに此困難を輕減して適確な觀測が出來るのであるが、現在の觀測設備では遺憾ながら之は望まれない、目下觀測所では天氣圖を按じて前後の氣象を豫測するのである、天氣圖と云ふのは仁川を中心として方三百里に亙る

◆◇地圖 を畫き之に每日午前と午後の二回各地の觀測所から來る電報に依つて氣壓の關係、氣溫、風向、晴雨などを記入したもので吾々に取つては此天氣圖が何よりの賴りである、恰度醫者が脈を握つて病氣を探るのと同じである。其脈を握つても見當の付かぬ事があると一般、氣象の方も現在の如き不完全な天氣圖許りでは更に今後の變化が判らず五里霧中を彷徨するやうな事が往々ある、殊に昨今に於て然りであるがソレでは何處が不完全かと云ふと現在の氣象觀測は

◆◇下層 ばかりで最も大切な上層觀測が行はれないからである、人が病氣をすると直ぐ顏に現はれるやうに氣象の變化も直ぐ上層に現はれる、歐米では氣球を揚げたり凧を飛ばしたりして絶えず地上一里位上層の觀測をやつて居るが之ならば先づ十中八九迄適確な答案が得られる、我邦では經費の關係上まだ此上層觀測を行ふ事は出來ぬがコレでは往々にして誤謬を生ずるのも當然、寧ろ適中するのが不思議な位である上層觀測と共にモ一つ遺憾に堪へぬのは

◆◇支那 大陸方面に觀測所の尠ない事である、現在の天氣圖の範圍に在る支那の觀測所と云へば上海、天津、奉天の三箇所に過ぎないのでは支那方面の氣象狀態を詳しく知り度いと思つても知る事が出來ない、天氣圖の不完全を免れぬ一理由である

宇治茶直接販賣

大谷

弊店は來客待遇と家庭御慰安に必要なる宇治茶の直接販賣にして仲買人の多數を省く故最廉價也何卒多少共續々御用命希上候

御銘茶定價表（二百目ニ付）〔一不向の節他品と取換申候〕

◉玉露製 寶樹園 老の梅 桂の翠 薫り香 旭松の露 菊の齡 相生 [illegible]

◉煎茶製 桃山 特撰 非六 園の司 宇治の里 松緑 正喜撰 [illegible] 白折 友白 白

▽代一斤入 ▽御注文は祭業所究にて願候 ▽金高式圓以上御注文に限り內地小包料弊店負擔 ▽但金高二圓以下は送料 製造本店山城宇治 [illegible]

製茶問屋 井上六平

電話 [illegible] 販賣御望の方は御照會願候

何？
東京 淺野の 九腸固 まだかあ

下り止め 赤玉

最新刊

山崎五十雄 村上浩吉共著 宗教の道しるべ 定價壹圓十五錢 郵税二錢 東京本郷 [illegible] 日韓社代理部

書名	著者	價
鄕像の研究	小野	一二〇
支那古代史	西山榮久	一二五
生命の文學	松浦一	一六〇
國民的國家總動員	佐藤鋼次郎	一四〇
危ふき獨露の將來	原田中原	一三〇
祝賀弔祭式辭答辭挨拶	大日本雄辯研究會	一二〇
刀劍鑑定備考	本阿彌	八五
昇進の太平洋問題	阿部豐治譯	一八〇
生か死か	江部鴨村	一六〇
白樺の森	[illegible]	一五〇

英語の學び方 神田乃武外廿五博士著 定價九十五錢

書名	著者	價
小學校大正新教科最新適用の秘訣	吉原富三郎	八五
發音自在最新和英辭典	後藤齋特	一三五
英文和譯法	南日恒太	八五
和文英譯研究	山崎貞	八五
代數解法	吉本繁雄	八五
化學解	花山下安太郎	六五
國文解譯法	塚本哲三	八〇
漢文解譯法	同	八〇
挿入盛花大觀	小原流 [illegible]	一八〇

大阪屋號 京城本町壹丁目 電話二〇八六 振替京城二三七

醫化學諸器械一式
(K) 仁川本町 北島藥店 京城永樂町本町角 北島藥店京城支店

藥種賣藥卸商

◉時候の變り目と家庭必備の檢溫器◉ 代表的模範檢溫器 商標 PINE 優美サツク入 定價壹圓四十錢 郵税十二錢

朝鮮總督府醫院檢定證附 ▲熱！熱!! 熱!!!▼ 此の問題は始めてパイン檢溫器の權威と確實により解決する事を得べし パイン檢溫器發賣 京城日報代理部 京城太平通一丁目 電話長三六六〇 振替京城三〇〇番

田中丸病院
京城西小門町三二一番地 [入院隨意] 院長 醫學士 田中丸治平 副院長 醫師 上野利夫 普通病室隔離病室の設備あり 電話八八五番

加 あらゆる品の無手數にて取扱申候 化粧品石鹸問屋 大阪市南久寶寺町三丁目 伊勢勘號 振替大阪二八二五

資本金壹千萬圓 頭取 安田善三郎 ★ 株式會社 百三十銀行 京城支店 京城本町壹丁目 電話五八番 振替貯金京城一二九番

銀行一般の業務精々御便利に御取扱申候爲換取組先は內地各方面並朝鮮樞要の地有之候

內科 胃腸病 診察夜九時迄 京城本町一丁目 石川醫院 電話一二三七 九二 〇九番

醇良無双清酒 衛生無害品質無双 登錄商標 發賣元 首藤京城支店 京城府黃金町二丁目 電話長一七一一番 首藤釜山支店 釜山港幸町 電話長三四三番

新龍山兵器廠横 電話一七番 杉本齒科醫院

櫻御殿

第百九十五回　大阪　殿の家主人

英雄の涙(三)

「時に道齋どの、世の中に何が不思議と云うて、清之丞の命ほど不思議はあるまい、食事無くて生きる者があらうとは思はれぬに由つて、大殿御手ずから御詮議を遊ばさうとの御意ぢや、どうせお供を致さねばなるまいぞや」

珍齋は斯う囁く、道齋は驚きとしたが、さり氣ない樣を見せて

「はて、大殿も御苦勞であらせられるの」とは云つたが、心では、

「これは大變、うかつに食事は運ばれぬぞ」と感付いた

「一日位は食はずとも生きられる、恩誼を報う爲めに罪を得るのは厭はぬが、手前牢舍の身となつては誰れお食事を運ぶ者がない、我身を庇ふは、清之丞樣のお命を庇陰ふのである、それなればこそ厭早利右衞門とか云ふ浪人に罪を被せ、芳野殿を冤枉に落して、知らぬ面をして居たのぢや」と道齋は心に思ふ、同時に心に辯解した

「此方は何と思はつしやる、前の日鳳早利右衞門が捕縛された、その罪狀は、清之丞の許へ食物を運んだからぢや、芳野殿も同罪とある、すれば此の二人が縛られたら後はいと\/千殺しにされる筈を清之丞殿は平氣で居られる、大殿樣が御不審に思召されるのも無理がない、もし食事無くて生きられたら、人間は何の位心安いかも知れぬのう」

「眞成ぢや」

「それぢやに由つて、切支丹ばてれんの法をお使ひなさるのぢやと人が云ふ、何にしても大殿の者では詮議がならぬ、そこで大殿御自身に御出張りぢや、今夜のお供は手前らしい」

「何にしても御苦勞ぢや、わしも非番で居て幸ひ、當番であつたらお供をせねばならぬ處であつたか知れぬ、どれ\/歸らう」

「然し、明日の夜もござるぞ」

「明日は明日の風が吹く、今夜のお供はお手前ばかりか」

「例の御氣象、多勢お伴れにはならぬであらう」

「すると御前と二人限りか」

「それぢやに由つて、尚さら氣味が悪いのぢや、桑原々々、何も出ぬやうにしたいものぢや」

道齋は折角持つて來た食事を袖の下へ秘して去つた、珍齋は『どうかお沙汰止みになれば好い、お供が多勢あれば兎も角、大殿さまとわし一人、恐いこと\/』と思つて居る、その中に日が暮れた、すると正則から呼びに來る、珍齋はおづ\/出た

「提燈など持つて參ると、却つて曲者が油斷しまい、また多勢で參るのも宜しくない、お主と二人で潛んで參らう、勿論誰へも内密ぢや、こゝの縁から庭草履を穿いて參れ」正則は斯う命じた

珍齋はます\/不安に襲はれながら、否む譯は無くお受けする、然し胸の底には荒波が立つて居た

「ちやうど暗ぢや、氣をつけて與れ」

正則は徐に角門を出る、珍齋は主の勇氣を頼みの綱に、隅櫓をさして行く

入口には番の者の話聲が聞にする、最も闇を流した如くに暗い

「あまり近寄つて、番人に見咎められては面目ない、これにて待て」

正則は只ある老樹の蔭に潛れた、珍齋もぶる\/慄ひながら從ふ

されど誰一人來なかつた、夜も丑三つを過ぐる頃、隅櫓の窓の中で、謡の望月を謡ふ聲が高く聞こえた、紛ふ方もない清之丞の聲である

◆花見遠足の學生辨當

花見遠足の學生辨當と申しますとやはりお握飯の竹の皮包みと云つたやうな手輕なものでなくてはなりません

◆殊にお子達の嗜好や時節柄腐敗せぬ衞生上の注意なども親樣達には必要なことゝ思ひますそれで其等の點を參酌して考へ付いた簡單なお料理二三を申上げませう第一は燒肉の卷壽司でこれは先づ燒肉を二分位の厚さに切りそれを味淋と小口のお醤油とを半々にした中へ朝から晝、晝からなら晩までと云ふ位の時間浸けて置きそれを鍋に掛けて燒いたのを細く切り燒肉を心にして

◆普通の海苔卷を作る樣に卷くのです

此場合澤庵を細長く刻んだものを燒肉に添へて卷いても宜く太さは好い加減で長目にお卷きになれば如何かと思ひます次は梅肉結びと申しましてお結びの中へ梅肉を手加減に入れて握ります尚其傍へは卵の細卷に煮豆奈良漬と云つたやうな取合はせでお調菜になれば宜いかと存じます時節柄菜種卷壽司と云つたやうなものも一風變つて居りますこれは卵を菜種に煮いて椎茸を微塵に刻み

◆煮汁を醤油と砂糖にて薄く味付けて

それへ香の物を微塵に切り其れ等を取合せたものをかやくとして三葉芹の茹でたのを二三本心として海苔と御飯で卷き込むのです此他白いお結びならば白胡麻を振り掛けて置くのも取合せが宜く燒肉壽司へ梅肉結びを添へて置くのも賑やかでお子達も喜ばれることゝ察せられます(某女史談)

□紫雲英

(五の日十の日會)

○女が踏んだげんげの亂れは避けれぬ　芹郎

○げんげ咲きつゝ歩く道つゞけり　浮碧樓

○紫雲英しつかとくゝられた糸　句平

○兒等投ぐる石の紫雲英田は越さず　阿蚊良

○草の中の白紫雲英でなかりき　鳥堂

□送句平子

○鳥雲に入るを仰げば河すめり　虎耳

○速翹の室明るさに別れけり　浩一郎

○春雨や別るゝ人の大人びて　静軒

△句平君は長崎十八銀行本店詰となり七日夜行にて出發せり

新刊紹介(到着順)

▲最新寫眞術(誰にでも出來る)寫眞術を素人に詳はしく説明したるものにて遊戯寫眞法として除頭寫眞、硝子寫眞、迅速印畫法、石膏像に模した人像、浮隣人像法、同じ人を一枚の印畫に二人の樣に撮る法、變幻寫眞等の秘傳を公開せり(九十錢東京小石川駒込林町三陽堂)

▲朝鮮及滿洲(四月號)

▲現代の科學(六の三)

▲中央文學(四月特別號)

▲科學世界(一一の八)

銀貨騰貴眞因

稀國の減產と需用激増

るは全く(一)世界生產の激減(二)列國需要の激増に基くものゝ如し先づ生產の方より見るに開戰前……於ては年々八千萬オンスの產出を示したれば彼我相殺せんか途に對する需要は甚だしく刺戟せられ……に於ける銀貨幣鑄造額が一年二……大半を吸收しつゝある の狀勢なる……三月……放出金は總月後極めて迅速……普通物は殆ど取手なき狀態を現出……納入始まるとて當分ヨールの大……

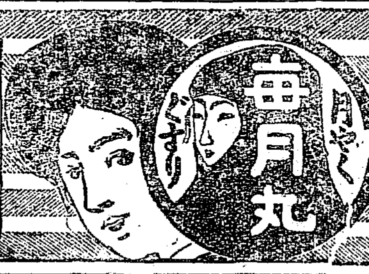

月經不通を快く通じ
月經不順を快く調へ
月經困難を快く治す

本舗 丹平商會藥房

村井弦齋先生 小泉順生堂藥劑部

禿部に毛髮

本舗 田知本和三郎製 大阪市西區新町通二丁目 各藥店に販賣す

自宅器械療法 生殖器障害も同器で治る 無代進呈

東京京橋本材木町三 新療法研究所
大阪市北區北森町壹 新療法研究所
京都島々通魚棚下ル 新療法研究所
北海道函館區寿町 新療法研究所

MITSUWA COMPOUND GINSENG TABLETS. 100 tablets ¥ .70 500 tablets ¥ 3.00

This new remedy, which contains Iodine and Bromine, is prepared from Ginseng an infallible remedy from ancient time to the pressent. As it contains Iodine, it is efficacious for aneurism, arteriosclerosis, apoplexy and other numerous heart diseases. It is also unrivalled for hysteria, nervous palpitation, vertigo, congestion of the brain and other nervous diseases, because Bromine is mixed with Ginseng, which has in itself the wonderful effects of sedateness.

人參を主藥とし之に沃度及臭素劑を配合せる

◎ミツワ複方人參錠

主効

動脈硬化、動脈瘤、腦溢血、神經性心悸亢進、心臟肥大、脂肪心、心臟内膜炎、心嚢炎、神經衰弱、ヒステリー、ヒポコンデリー、頭痛、偏頭痛、眩暈、腦貧血、腦充血、腎臟炎、貧血、營養不良、精力減退、老衰

本劑は强壯作用ある沃度加里を含有するが故に病的產物の吸收を促し、健全なる細胞を新生せしめ、且つ血管壁に於ける石灰沈着を防ぎ、血液の粘度減少及血管の擴大を誘起し、以て動脈硬化、動脈瘤、腦溢血及前掲の心臟疾患に卓効を擧げ、又鎭靜劑として人參以外臭素加里を含有するが故に、中樞神經系に於ける知覺並運動裝置の興奮性を下降せしめ、神經系の過敏症卽ち神經衰弱、ヒステリー、ヒポコンデリー、心悸亢進に偉効を呈し、頭痛、偏頭痛、眩暈、腦貧血、腦充血をも治し得べく、殊に人參の有する利尿、强壯等の諸作用に依り、腎臟炎に於ける尿異常、浮腫等を除き、營養不良並に貧血に應用すれば、皮膚蒼白、食氣缺如、筋肉の復舊、心窩苦悶等の諸徴を回復し、尚ほ老衰を防ぎて能く精力を增進する等の著効を奏す

◎ミツワ複方人參錠適應症候

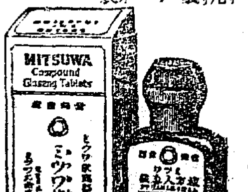

定價 百錠入 金七拾錢 五百錠入 金三圓 内地以外は關税運賃を加ふ

(現品縮寫圖)

Scientific Research Made MITSUWA GINSENG TABLETS. 100 tablets ¥ .50 500 tablets ¥ 2.00

This remedy feeds vitality to the strained and careworn nerves and dispels the brain fag. It is efficacious for anaemia, inanition, hysteria, hypochonderia, energy-decline and is especially good for kidney troubles. Not only improves the muscular tone and invigorates the nerves, but it also excellent for the means of recovering vigor to persons of weak constitution who are flabby and incapable of continued exertions.

人參を科學的に研究して之を錠劑とさせる

◎ミツワ人參錠

主効

神經衰弱、ヒステリー、ヒポコンデリー、頭痛、偏頭痛、眩暈、腦貧血、腦充血、腎臟炎、貧血、營養不良、精力減退、老衰

本劑は鎭靜、催眠、利尿、健胃、强壯等の諸作用を具ふるものにして、其醫治的効用の大要を擧ぐれば、神經衰弱、ヒステリー、ヒポコンデリー及是等の疾患に發現する諸症候卽ち精神興奮、情調異常、意志薄弱、讀書計算不能、思考力判斷力記憶力減退、睡眠不安、消化不良、心悸亢進、手足厥冷、遺精、陰萎等に對して偉効を呈し、頭痛、偏頭痛、眩暈、腦貧血、腦充血の如き神經系疾患を治し得べく、之を慢性腎臟炎に適用すれば、尿異常、浮腫、其他の苦惱を除き、分娩後及び結核、癌腫、梅毒、神經病、胃腸病、子宮病、諸種傳染病等に因る貧血並に營養不良を回復して、蒼白なりし皮膚をして强壯なる血色に變せしめ、體力を增進し、又精力減退、卽ち精神の困憊並に筋肉の疲勞を癒し頭腦を明斷にし、意氣旺盛ならしめ、老衰の諸因を去る等比類なき卓効を奏す

◎ミツワ人參錠適應症候

定價 百錠入 金五十錢 五百錠入 金二圓 内地以外は關税運賃を加ふ

(現品縮寫圖)

大阪商船株式會社 汽船出帆廣告

仁川出帆

神戸大阪行 須磨丸 四月 日 後五時出
日清丸 月 日 後五時出
南部丸 四月十五日 後五時出
木浦、釜山、嚴原、鄉ノ浦、長崎行 安東丸 月 日 正午出帆
群山、神戸大阪行 安東丸 四月 日 正午出帆
南都丸 四月 四日 後五時出
元山出帆
西湖津城津新浦清津行 安平丸 四月 九日 後十二時
釜山、門司、宇品、神戸、大阪行 宮島丸 四月 三日 後九時
大連出帆
上海、基隆、打狗行 湖北丸 四月十三日 前六時出
基隆丸 四月十六日 後四時出
内地各港出帆主要航路
南米行 一年四回
北米行 毎月一回
濠洲行 毎月二回
孟買行 毎月二回
南洋行 毎月一回

大阪商船株式會社 仁川支店

日本郵船仁川出帆

大連行、天津行 相模丸 四月二十日 正午出
三河丸 四月十十日
高砂丸 四月三十日
仁川港岸町 吉川回漕部

京城自動車著發時刻

金泉自動車部 織居自動車部

釜山出帆廣告

○門司、神戸、大阪行 和歌浦丸 月 日 後五時出
○立神丸 月 日 後五時出
○元山、清津、浦鹽行 和歌浦丸 月 日 後十時出
○立神丸 月 日 後四時出
○佐須奈、嚴原、壹岐、博多行 天草丸 毎月二日九日十六日廿三日 午後十時出帆
○元山、西湖、新浦、城津、清津行 第三琴平丸 四月二十日 後六時出
○門司、宇品、神戸、大阪行 第三琴平丸 四月十一日 後六時出
釜山港辨天町 大池回漕部

尼崎汽船仁川出帆

群山、木浦、釜山、下關、大阪行 神代丸 四月 日 後四時出
秀吉丸 四月 七日 後四時出
君代丸 四月十三日 後四時出
大有丸 四月十三日 後四時出
仁川港岸通 杉回漕部

阿波共同汽船仁川出帆

芝罘、大連行 共同丸 四月 六日 午後八時
四月 七日 午後 時出
本町四丁目 阿波共同汽船株式會社
仁川代理店 田口回漕店
元山代理店 河村運送店

朝鮮郵船出帆

本社 京城

百圓進呈 りん病 はい毒

帝國醫科大學 ……
大阪有田ドラッグ商會
京城南大門外停車場通 ドラッグ商會滿鮮本部
京城黄金町三丁目 大坂ドラッグ商會
釜山大廳町二丁目 大坂ドラッグ商會
元山本町三丁目 大阪ドラッグ商會
其他の藥店に販賣を不許
大阪ドラッグ 京城 南大門外停車場通